民國日報

中華民國十九年四月三日（星期四）

館址上海山東路二零二號

電話 營業部 一四八一六號 編輯部 一七四六八號

有線電報掛號 三七〇八四二六五

第五千零二十一號

今日三張半售大洋三分五厘

定報價目 / 廣告刊例

文明書號

春季大廉價

展期十天 四月十日止

地址 上海南京路中

王綱個人圖案展覽會

地址 西藏路甯波同鄉會

日期 四月四五六七日四天

南京路

南華記綢緞廠三週紀念非常大減價三十天

綾紗線縐一律九折 西裝用品一律八折

本廠今屆三週紀念舉行非常大減價三十天前發分紅希望證在減價期內憑證購貨照減碼再打九五扣計算倘貴客惠顧未得希望證者函索即寄惟此項證券前報登載之期尚未發齊因被印刷所躭誤實深抱歉務祈各界諸君予以原諒特誌歉忱

上海北四川路

同濟藥房一週紀念大廉價三十天啓事

啓者本藥房客春創設至今一稔幸蒙各界信仰不勝感慰茲適一週紀念特將秘製出品廉價七折三十天以酬盛情也（略舉出品一二如左）

烏鷄白鳳丸 每丸，一元，五角
參茸衛生丸 每丸，一元，五角
調經種子丸 每丸，二角半
小兒回春丹 每丸，一角
三蛇祛風酒 每瓶，一元
產後毛鷄酒 每瓶，一元，二元
人參再造丸 每丸，一元，五角
安胎益母丸 每盒，四角
經期腹痛丸
花柳搜毒丹 每瓶，一元
截蛇搜風酒 每瓶，一元
滋陰蛤蚧酒 每瓶，一元
上道地飲片等
十滴濟衆水 每打一元 每瓶一角
名目繁多不及細列

〇〇〇廉價期國歷四月一日起至三十日止幸希諸君莫失交臂外埠函購以郵寄日戳爲憑逾期無效價目表請附郵三分 同濟主人謹啓

國光大戲院爲「不怕死」影片事向國人道歉

敝院前以失於檢點貿然開映侮辱國人之『不怕死』影片造成絕大錯誤此事發生之初敝院即將『不怕死』影片停止映演並即遵照上海特別市電影檢查委員會檢查電影片規則將所映各片向上海特別市電影檢查委員會聲請檢查後公映嗣後并誓當絕對服從黨部政府一切法令辦理藉免錯誤而贖前愆謹此鄭重聲明並致歉忱諸希亮察

中國實業銀行儲蓄部

本行辦理各種儲蓄存款茲列種類如下（一）活期儲蓄（二）定期儲蓄 甲乙兩種（三）特種定期儲蓄 [illegible]（四）整存零存 一千元男婚女嫁最爲便利息亦特別優厚（五）零存整付 化零爲整長幼咸宜（六）長期儲蓄 五十元爲一份期限分三年五年十年三種除保週息七厘外尚有紅利可分（七）新式儲蓄盒備客戶領用

利息優厚手續便利 印有詳章函索即寄

地址 北京路博物院路轉角三八號 電報掛號 中文三二四七 英文 NATIND BANK

上海法界西門路馬浪路口

滋康慎記南貨號今日開幕

各貨價目一律平沽不論另躉批發無不格外克己如蒙各界惠顧曷盡歡迎 電話三三五六三一號

本號擴充範圍加記開幕

江灣賽馬

本會春季大香賓賽 定四月念日舉行 香賓搖彩票

國歷四月五日（星期六）下午一點鐘起舉行第一五九期賽馬共賽十一次 會員搖彩套頭票 每套售洋念五元 每張十元 可向本會事務所預購 [illegible]

滬杭甬鐵路管理局標售汽油船廣告

本局現奉鐵道部核准招標出售杭州 [illegible] 定於十九年四月念九日下午三時在本局北站材料處當衆開標有意承購者請向本局索閱章程特此廣告

漢口
志成公所改定名稱通告

敬啓者本公所 [illegible]

正記洋行遷移通告

啓者本行茲以愛多亞路房屋不敷辦公故已遷移至泗涇路念一號照常營業凡新舊好如蒙惠臨請移玉新址爲荷恐未週知特此通告 正記洋行啓 電話一九六八

中華尚武體育學社啓事

本社現已呈准 [illegible] 務希於五月卅一日前來社登記逾期照章收費恐未週知特此通告 社址北四川路公益坊口九八號

百代機片廠工會緊要啓事

逕啓者 [illegible]

上海市銀行廣告

本行以輔佐市政建設發展市民經濟爲職志資本收足一百萬元專營一切定期活期存款 [illegible] 本總行行址天津路五〇八號 [illegible]

增茂酒號周文斌啓事

啓者本埠新閘路池浜橋堍增茂酒號由文斌等一人經理以後該號一切借貸與文斌無涉恐未周知特登民新申三報聲明 周文斌啓事

中華工業股份有限公司第十一屆股東會通告

本公司訂於陰歷四月六日（星期日）午後二時 [illegible] 董事會

崇明茂豐公司布莊啓事

茲有黃廣成號 [illegible] 茂豐啓

上海銀公司啓事

啓者敝公司茲已決定 [illegible]

譚芝屏啓事

鄙人年近古稀精神衰敗歸鄉度殘年有以前代人推舉董長委長監察等職一律登報辭退特此奉告 友

上海大中華百合影片股份有限公司推盤廣告

本公司業於本年三月二十八日將全部 [illegible]

善記受盤上海大中華百合影片股份有限公司廣告

華百合影片公司全部招牌生財影片債權等項即日起仍用上海大中華百合影片股份有限公司原名繼續營業所有本公司一切權利概歸善記承受與推受人無涉特此通告

華商烟草股份有限公司召集股東大會通告

茲召集股東大會凡我股東屆時攜入場券憑券蒞會 [illegible]

鄭祥生聲明遺失莊票作廢

敬啓者鄙人於昨日在途遺失四月三號 [illegible] 特此登報聲明

上海麵粉交易所業給股息公告

本所十八年下半年之股息定於四月一日起開始發給屆時務請各股東攜帶股票來所支取特此公告

滬甯紹水木工業公所奉令改組爲上海特別市營造同業公會緊要啓事

逕啓者本公所茲奉上海特別市商人團體整理委員會令 [illegible] 本會通信處南市城內安仁街硝皮衖一〇五號 [illegible]

上海特別市總工會籌備委員會通令 第十三號

爲通令事本會茲定於 [illegible] 召集各工會討論援助藥業職工會事宜仰各工會派代表二人準時出席參加是爲至要此令

國民政府特設 中國航空公司 滬漢航空綫

國最新式之水陸飛機沿江飛行轉運郵件客貨穩快安全依時到達除星期日外每日從每方起飛下列時間表行一次

上行

站	時間
上海開	上午八點正
南京到	上午十點十分
南京開	上午十點三十分
九江到	下午一點〇五分
九江開	下午一點三十分
漢口到	下午二點十五分

下行

站	時間
漢口開	上午八點四十分
九江到	上午十點二十分
九江開	上午十點五十分
南京到	下午一點卅分
南京開	下午一點五十分
上海到	下午四點正

事務所上海黃浦灘福州路口中國通商銀行內

客票價目

本公司自備汽車每日由公司接客至飛機站並由站接客至公司

	南京	九江	漢口
上海來回	六十元	二百一十元	三百元
南京		一百五十元	二百四十元
九江			九十元
上海單程	四百元	一百四十元	二百元
南京		一百元	一百六十元
九江			六十元

上海法租界納稅華人會 商界總聯合會 公告

為公告事查印花稅為各國通行稅則內地通行已久且該國家稅收入民法益至為重要茲准財政部江蘇印花稅局駐滬法租界勸銷專員函請勸導本區以內各業商一律遵照印花貼用以保人民法益是為至要特此通告即希按照章貼用印花稅條例中華民國十九年四月一日 事務所設法租界葛羅路振平里十八號

江蘇印花稅上海法租界專員 劉春圃 沈汝霖 通告第一號

為通告事案奉財政部江蘇印花稅局駐滬辦事處委令第三十二號內開茲派劉春圃沈汝霖為法租界印花稅專員此令等因又奉令發鈐記一顆文曰江蘇印花稅局駐滬辦事處法租界專員鈐記各奉此遵即假定葛羅路振平里十八號為辦事處並定於四月一日就職辦公查印花為國家良稅凡我租界商民同為國民一份子固應盡納稅之義務且公共租界早經推行法租界尤宜激發愛國熱忱一致樂於貼用所有本處發行印花均蓋有南一二三字樣戳記派定推銷員亦均奉給證章攜帶為憑除呈報並分函外特此通告

正明律師團律師 黃煥昇 鄒繩祖 受任 江蘇印花稅上海法租界專員辦事處法律顧問通告

本律師等現受江蘇印花稅法租界專員辦事處聘任為常年法律顧問嗣後如有違反印花稅法及侵害法租界專員辦事處一切法益者本律師等應盡依法保障之責特此通告

事務所 法租界葛羅路振平里一號 電話 西五一九五號

鄂森大律師受任趙瀚青君常年法律顧問通告

事務所 四川路七十二號 電話 一一六六一

何秉倫律師代表陳梁氏雷楊氏緊要啓事

茲據當事人陳梁氏雷楊氏聲稱氏有女子二人名洪兆芳現年十八歲湯月蟾現年十歲俱廣東人自幼寄養氏等處撫育成人頗費心血平日待之甚優有如親生自去歲來滬寄居於茲相安無事詎於本年三月念一日（即陰歷二月念二日）被人誘引捲逃無踪迄今杳無音信因此就難棄之係以後該洪兆芳湯月蟾在外一切行爲與氏等無涉恐未週知特請貴律師代表登報聲明等情前來合亟代爲登報聲明如右 事務所四川路一六八號 電話一〇六九四號

陶一民律師代表周松林聲明受盤平喬旅社啓事

茲據當事人周松林聲稱於本年四月一日由前平喬旅社經理股東全權代表陳賓全將該旅社出盤與周玉照業已立有出盤字據經賞律師到場證明其設備傢具營業已如數受盤前來所有以前人欠欠人概歸出盤人自理與受盤人無涉恐外尚未週知應請登報聲明等語合亟代爲登報聲明如右 事務所 ……路二十號 電話一二九六四號

王沈定律師代表 莫劉氏 陶劉氏 棄產聲明

茲據坐落……賢……已數十年……委託登報聲明……合亟代表聲明如上

王曾憲律師代表江協豐召盤

本律師代理虹口東熙華德路三百八十五號江協豐米號法理一案現將該米號店基生財牌號召盤……如有願意受盤者請向該處看管人館看後至本律師事務所接洽爲荷 事務所南京路一九三號北首大南門內黃家路……

秦聯奎律師代表松江周邵氏聲明析產

據周邵氏聲稱伯仁公早故所生三子長起孝次起善三起……媳張氏監護所有夫遺財產由伊管理近因年力漸衰於民國十八年五月六日又十二月一日先後立據分析除酌給出嗣子起孝……

正平法律師事務所律師吳國昌代表生元和記受盤出盤聲明

茲設在上海北四川路橫濱橋北首六十七號門牌生元和記南貨號因無意營業將所有店基生財裝修牌號商標等於本年四月一日出盤與生元發記爲業言明出盤以前人欠欠人一切款項概歸生元和記理楚此後人欠欠人及一切營業概歸生元發記負責前後劃分兩不相干特代表聲明如右 本事務所上海浙江路司春坊八二七號電話六三六八五號

王言倫律師代表長和豬行懸賞通緝學徒朱慶章通告

茲據長和豬行經理張季棠聲稱學徒朱慶章年十七歲浙江鎮海人向在本行習業本月二日午刻乘行員午飯之際盜開銀箱竊取鈔洋八千元逃亡無踪除呈官署備案外應請貴律師代表通告懸賞通緝如有人能將該學徒……賞洋四百元通風報信因而獲者賞洋八百元……據此合行代表通告如右 事務所在西門蓬萊路普育里十八號

奚亞夫律師代表源昌祥推盤啓事

啓者源昌祥號於四月三日將店基裝修生財存貨全部以一千五百元推盤於源昌祥興記營業並於同日訂立推盤受盤契據由本律師證明外合代表登報聲明凡源昌祥一無涉欠人欠人概由源昌祥自理與源昌祥興記無涉此啓 事務所江西路六十號五樓 電話一〇八一三

吳履平律師代表張阿大徐阿妹聲明協議離婚

據上開當事人聲稱張阿大徐阿妹婚後男女不相投意見不合因家長同意協議離婚並由本律師證明立協議書一紙男婚女嫁各不相干除訂立協議外合行代表聲明如右 事務所南京路五十號四樓 電話六八二三三號 電話四六八號

劉鴻熏律師受任劉旭東君常年法律顧問並代表啓事

本律師茲受任劉旭東君常年法律顧問嗣後有侵害其一切法益者本律師當依法盡保障之責並據劉君聲稱近因伊遠房族姪劉明汝意圖敲詐捏造事實向法警局經署長處函控劉君……一切聲明如上 事務所博物院路二十號二樓 電話一九五四四

蔣保廉 齡 律師受任東成永洋貨雜號常年法律顧問啓事

本律師茲受東成永號聘任爲常年法律顧問嗣後對於該號營業以及名譽財產等如有他人侵害者本律師均有依法保障之責此啓 事務所北京路一百號四樓 電話六六二二九 三〇六六二

同仁法律事務所 袁漢雲 王黼裳 律師受任大通仁記航業公司常年法律顧問啓事

本律師茲受大通仁記航業公司聘爲常年法律顧問嗣後如有人侵害該公司一切法益者本律師當依法盡保障之責此佈 事務所上海北京路四十三號 電話六〇五七一號 六〇五七九號 電報掛號上海〇〇九四號

黃覺律師受任沈大成號老店常年法律顧問公告

房沈文源開張營業一切……號等 本律師茲受任沈大成號老店沈松森將本號店內生財貨物一應歸併作三股分析清楚……中華民國十九年四月二日 委託代登報聲明到所據此合爲代表聲明特此公告 本律師事務所上海小東門內大成綢緞局……

陳兆祺律師代表金李氏遺失存摺聲明

據黃渡鎮金李氏聲稱先夫敦若公所有上海小東門內大成綢緞局出立之王聘記名義存摺一扣於喪中遺失屢查未獲除向該綢緞局聲明遺失暫予止付外委本律師代表登報聲明如有拾得該存摺者作為無效等語據此合代登報聲明務希公鑒 事務所上海小東門外學粟里口 電話南一四〇〇號

伍澄宇律師受任亞洲船票局輪船公司常年法律顧問啓事

本律師受亞洲船票局輪船公司法律常年顧問倘有損害該公司營業名譽之一切者本律師當依法盡保障之責此佈 總事務所老北門……克而路十二號 電話北二五一〇

上海臨時法院公告

案據顧繼榮律師代表陳炳祥狀稱聲請人於前清光緒三十年間……亞開戶名徐姓……等情到院據此合亟公告如有反對該聲請人之請求者自本年三月念九日登報公告之日起十四日以內來院聲明異議逾期即予給發過戶執照特此公告 民國十九年三月念八日

哈爾濱民國日報啓事

敬啓者東省當草莽初闢之後介日俄兩大之間民智幼稚地位阽危欲圖我國首在啓迪文明攘斥外患然非功艱鉅端賴萬千執一以紀其效莫宏於報紙同人不敏因有民國日報之組織籌備累月城已有端倪茲定四月一日出版邦人君子乞惠而教之以匡不逮實爲原幸地址哈爾濱道裏新城大街十三號

招商局船期

泰順快輪准於國歷四月三日晚星期四開往長江各埠

江華快輪准於國歷四月四日晚星期五開往長江各埠

新江天快輪准於國歷四月三日星期四下午九時開往鎮海甯波

嘉禾快輪准於國歷四月三日晚星期四開往福州

上海特別市土地局布告 第九六號

為規定新舊出租契轉換道契期限事

為布告事查本局接收前上海會丈洋商租地局後自民國十九年所有外國僑民向華人租用土地應領用本局所發永遠租地契限自立契之日起於兩個月內轉換道契過期失效所有在民國十九年以前成立之舊出租契尚未轉換道契者限於十九年四月一日起至七月三十一日止在此四個月內請求轉換道契過期作廢其不能在四個月內轉換道契者必須充分理由呈經該管總領事具函證明後方准轉換除函請駐滬各國總領事查照外合行布告仰各國僑民一體遵照此佈

中華民國十九年四月一日 局長朱炎

上海特別市社會局布告第一三三號

為奉頒勞資爭議處理法即日起實行

為布告事案奉市政府第三八四七號令開以奉行政院令發勞資爭議處理法抄發該局仰即知照並轉飭遵照等因奉此除呈請市政府備案外所有本市勞資爭議事件自即日起應一律依據新法處理恐未週知合亟布告仰本市各業勞資雙方一體遵照此布 中華民國十九年四月一日 局長潘公展

為通告事查本市施行細則呈請市政府轉呈國民政府核准公布施行

上海特別市衛生局補考中醫通告

為通告事查本局中醫登記案經中醫試驗委員會分別審查考試完畢惟尚有少數中醫未應考茲定四月七日下午五時至七時在六馬路仁濟善堂補考一次茲將名單錄下應筆試者惲鐵樵周方亭金伯平徐宰承朱亦昭趙子剛徐少卿汪永發許嬾萱許子雲尹玠秋崔仲澐余默敏蘇少堂朱一山沈臥東黃廷賢阮師景王碩卿張蘊峯孫祥麟李俊良徐推謨楊道淵解仲康朱秋樵楊濟平 應口試者蔣志成潘伯熊王寄元周仲賢胡金榮孟月亮俞立生

中央檢定黨義教師委員會通告第一號

為通告事本會依據中央第三十三次常務會議決議案由傳賢蔣夢麟葉楚傖何應欽劉蘆隱陳立夫桂崇基等七委員組織成立即日在中央黨部內開始辦公仰現任或有志於大學或高等專門學校及中等學校或國民黨義教員乙、凡大學或高等專門學校畢業或曾任三民主義或建國方略建國大綱等黨義教科書編纂之職者

黨義教師者遵照左列規定速來檢定幸勿自誤為要特此通告一、受檢定者須具備下列二項資格甲、中國國民黨黨員乙、學校畢業證書或所學業以關於黨義著作或自編教材（以前條所列）丙、志願書（向各教育行政機關索取具填）丁、履歷書戊、最近二寸半身像片二張己、黨證或省市黨部證明書二、受檢定者應呈繳下列各件甲、……二、受檢定者應呈繳有關黨義之調查……四、受檢定者須預先繳納證書印花費洋五角經檢定而不合格者原數退還

高等或以上……或現任大學或高等專門學校教員一年以上者……校足次全國代表大會宣言爲範圍……他歷掛號郵寄南京中央黨部本收會

國內唯一研究蘇聯國情討論中俄外交的新刊物

俄羅斯研究

創刊號出版

零售每冊一角五分 預定連郵費半年六冊九角全年十二冊一元七角 特價期內僅減收一元

優待長期定戶 創刊伊始本社不惜犧牲成本願將本誌介紹與大多讀者特訂優待長期定戶辦法、凡在本年四月底以前直接向本社發行部訂閱本誌全年者僅收大洋一元郵票一元一角（以三分及一分者爲）

本誌執筆者悉係平素對於俄國問題極有研究之專家茲將特刊號要目列後（一）本誌的使命（濟之）（二）中俄會議國人應持的主張（濟之）（三）伯利議定書的批評四種（吳成章等）（四）蘇聯政治經濟近況（李一足）（五）斯達林與布哈林（李一足）（六）日俄在滿洲之衝突（漢文）（七）狂飆（小說）（蒙年譯）（八）中俄大事記（西漢）

發行所 俄羅斯研究雜誌社（南京鼓樓北大街七十六號院內）

分售處 上海商務印書館四馬路 北新書局開明書局 華通書局大東書局 北四川路華通書局東亞書局及全國各大書坊

臨床應用漢方醫學解說

日本湯本求眞著 劉泗橋譯

本書爲皇漢醫學著者日本湯本求眞先生之大傑作之一側重中醫方劑之適應症腹症治驗藥物化學無虛偽泡爲中醫學術荒天賜之假粮日有成分闡醫生理插圖以及藥劑分類與鑑別表解部百什入科學佛境之創樹爲立足現代之新中醫不可或缺之要籍也

厚冊精裝一元分郵票九五折優待一二元 售價一元 寄費一角 上海……西藏路平樂里東洞學社

今日大事

▲閻公然作亂已在并就偽總司令職但對馮仍極疑忌派兵入豫監視馮軍行動
▲西山改組兩派內訌愈烈已大起爭執對閻亦不信任擬聯馮攻閻
▲魯北晉軍毀路扣車津浦路運大受影響
▲老河口安謐鄂北逆軍不敢進犯
▲韓復榘決在濟甯設勦匪總部與馬鴻逵部協防
▲朱毛陷南雄
▲國府改定國歷令節名稱
▲莫德惠展期赴俄
▲蘇省府會議決省建設會改為工程處隸建設廳
▲比利時獨立百年紀念各地均舉行展覽會（以上見南訊）
▲蔣主席昨晨抵滬對五師官佐訓話並傳見各要人擬今明返京
▲滬市米糧到數增加但奸商乃圖把持

閻錫山已公然作亂

啓用偽關防自稱總司令 但對馮尚疑忌未釋

本報北平電 閻確已啓用陸海空軍偽總司令關防．因馮尚未表示就副職．故無就職消息．

本報北平電 閻一日晨就偽職、並發通電、另電各國使館、述就職原因、

電通北平電 閻錫山於一日晨九時就中華民國陸海空軍總司令之職、對外交團要求承認為交戰團體、同時發通電、

路透北平電 據太原消息、一日閻錫山就中華民國陸海軍及航空軍總司令職、

組織衞生車八輛、定六日開前方、

本報南京電 何成濬電促王倫赴漢、就武漢行營副參謀長、

中央漢口電 軍息、平漢南段已布置周密、王

晉軍監視馮軍行動

馮不進兵惟要餉彈 閻擬赴石家莊督師

本報北平電 閻擬赴石家莊督師、

本報北平電 晉軍陸續開赴黃河北岸新鄉一帶集中．似監視西北軍行動．三十一日閻電馮、催進兵、馮未答、惟迭請閻補餉彈、

日聯北平電 鄭州來電云、鹿鍾麟二日抵鄭州、目下西北軍之勢力共計十二師、內中張維璽田金凱及另一師共三師向武漢前進、其他九師全部正在東進、似抵鄭州之三師已南下抵許昌、其餘前進至蘭封線、將待晉軍到後、出於共同作戰、

電通北平電 在河南之石友三軍已全部入魯、集中曹州一帶、西北軍除有步騎兵三師已入鄭外、尚有陸續到鄭者、孫良誠於一日夜到鄭、萬選才留一旅駐鄭、其餘全部集中開封、

西山改組同床各夢

共同宣言勢將束之高閣 對閻亦不信任主張聯馮

本報北平電 平津方面之改組派攻擊閻甚烈．謂閻不脫割據封建思想、祇能結識官僚政客．不可與言革命。聞陳公博糾合在平同黨。主張聯馮攻閻．

本報北平電 陳公博王法勤一日夜偕邢士廉赴并、據稱係私人行動、非代表汪、又西山改組兩派因立場不同。大起爭執。三十一日草擬共同宣言、一日修改未竣、聞將暫擱、

電通北平電 陳公博王法勤謝持鄒魯等左派及西山派代表念餘人攜帶派共同草定之共同宣言、於一日夜由平赴太原、徵閻同意、

晉軍毀路扣車

▲津浦路大受影響

本報北平電 晉軍在津浦線方面決取守勢、連日在黃河涯附近破壞鐵橋、禹城至平原一帶之鐵橋均遭破壞、

本報南京電 津浦局呈報被閻扣留機車四、貨車四十三、當此春耕、貧民出關、受此影響、運煤更覺不敷、

老河口安謐

▲鄂北逆軍未敢進犯

本報南京電 老河口現甚安謐、鄂北一帶逆軍未敢越雷池一步、

本報漢口電 航空第一隊長張有谷一日電何成濬云、連日派飛機在荊紫關浙川視察、並擲炸彈、驚逆甚衆、浙川敵已停止前進、

本報漢口電 九江號飛機一日下午來漢、即赴前方、

本報漢口電 兵站部

川中討逆空氣濃厚

楊森將率部出川備討逆 重慶市民組織討逆大會

中央重慶電 傳楊森將集中部隊、候中央命令出川討逆、併以王仲明楊漢域兩師為先頭部隊、擁護中央、

中央重慶電 此間市民組織討逆大會、鎮壓反動、日內即可成立、

金鈺俟何應欽來漢後、與何成濬聯袂北上、

本報南京電 總部發楊虎城師軍衣一萬八千套、飭派員具領、

謝彬誓滅逆虜

電蔣主席請纓

本報南京電 謝彬電蔣主席云、職部僻處一隅、愧無建樹、當茲閻馮反動、黨國垂危、誓竭血誠、討滅逆虜、伏乞電示、無任迫切、

漢市討逆宣傳

▲市黨會籌組委員會

本報漢口電 漢市黨整會定三日籌備組織討逆宣傳委員會二日函各機關團體、請派代表參加、

蔣主席在滬

▲將有一二日勾留

本報南京電 總部息、蔣主席由杭到滬後、或有一二日勾留、又邵力子有函致總部、謂將隨蔣主席返京、惟亦未言明確期、聞蔣主席擬檢閱五師駐滬部隊後返京、

本報南京電 蔣主席在杭時、面諭總政訓處長周佛海、即日成立總訓處前方辦事處、

標語紙張須用國貨

本報南京電 中央令各級黨部、標語紙張應一律用國貨、

國歷令節改定名稱

本報南京電 國府令改行國歷節日、七夕不列、端陽改重五、重陽改重九、上巳改禊辰、元宵改上元、

日貨輸入北滿年達二億日金

本報瀋陽電 哈電、據最近統計、日貨輸入北滿總額、每年達二億元日金、

莫德惠展期赴俄

中俄雙方正商議進行

本報南京電 外交界消息、莫德惠曾於三十一日宣稱、中國代表團赴俄期、將延至四月二十日以後、中國代表團團員現正與東路理事會華籍理事並哈爾濱交涉員等商議進行、俄國方面則理事會俄理事與俄領梅尼哥夫集會籌議、至中國方面原定政策、即此次莫斯科會議僅限於東路之討論、不及其他問題一節、我方尚無確定之聲明云、又哈埠所謂公報者、係官家之機關、近曾著論、謂莫斯科會議、定可在四月中舉行、惟僅於東路問題之討論、四告成功、則將繼續另開會議、以討論其他外交政治諸問題、所謂另開之會議如何時可以舉行、雖未敢遽定、大約當在莫斯科會議終了後兩個月以內云、

日聯南京電 原定從本月上旬起在俄國莫斯科開中俄正式會議、現以莫德惠等準備尚未就緒、展期至四月八日以後舉行、外交部已接得此項通知、

二二一次中政會議

修正共黨自首法案交立法院 改進全國教育方案案付審查

本報南京電 中央政治會議二日上午九時開第二百念一次會議、出席委員林森、譚延闓、王寵惠、古應芬、胡漢民、何應欽、孫科、列席委員陳立夫、李文範、孔祥熙、劉紀文、主席譚延闓、討論事項、

（一）法律組報告審查中央執行委員會轉浙江省執行委員會呈請廢止破產者剝奪公權之處分一案、查剝奪公權之處分為從刑之一種、苟無主刑、則從刑無由存在、故單純破產而不發生刑事問題者、必不致有剝奪公權之事實、原案所慮、當於起訴破產法時加以注意、是否有當、仍候公決、決議、交立法院、

（二）法律組報告審查中央執行委員會轉青島特別市黨務指導委員會呈請修正共產黨人自首法一案、查所請修正共產黨人自首法第七條、為『自首應經由高級黨部核准、然後向法院或其他官署為之』、蓋以為審核共產份子之有無自首理由、則法院或其他官署不如高級黨部之見聞眞確而認識確、是出於慎詳之意、似可採用、是否有當、仍候公決、決議、交立法院、

（三）教育部呈、為遵照第三屆中央執行委員第二次全體會議之決議、組織教育方案編製委員會、編成改進全國教育方案、擬付全國教育會議討論、謹先將該項方案呈請核示祇遵、決議、交教育組審查、

朱毛陷南雄

吳團三營往援

本報香港電 朱毛一日午陷南雄、吳文獻團兩營已赴援、吳二日再率一營前往、

本報香港電 某紙商二日由始興來電、一日午南雄電不通、聞共匪已竄雄城、此間人心恐慌、款暫勿匯來、始興縣長亦有同樣電告、

毛師集結大安

本報南京電 毛炳文二日電京、本部二十七日藤縣向桂平前進、先集結大安、

本報香港電 中央代表王鶚朱石夫林日新連日視察虎門長洲各要塞畢、二三日赴梧、謁陳濟棠、

消弭匪共辦法

張輝瓚條陳

中央南昌電 贛剿匪總指揮張輝瓚向魯主席條陳消弭匪共辦法、（一）促進人民自衞、（二）統一全省國防、（三）刪除苛捐雜稅、（四）清查戶口、（五）賑濟窮困、（六）力謀建設、

本報漢口電 行營令彭啓彪李雲龍兩部、會同湘軍肅清石首一帶匪共、

蘇省府會議

▲省建會改為工程處

本報鎮江電 蘇省政府二日開二七九次會議、議決、（一）省會建設委員會改為省建設工程處、隸屬建設廳、處長由廳長兼、附屬參事會、該處設工程、總務兩科、工作照常進行、組織規章由建廳擬具呈核、（二）派省警總隊長李長江為通崇海啓如靖泰泰東等九縣剿匪總指揮、規定辦法七條、限一月內肅清匪共、（三）補聘胡陳兩委員為本省縣務會委員、並指定胡委員為主席、（四）通令各縣、對聽訟應切實遵辦、

武昌市執委宣誓就職

本報漢口電 武昌市黨部執監委員一日在省黨部大禮堂宣誓就職、省黨部派楊錦昱監誓、

丹儲離青島赴新加坡

本報青島電 丹麥皇太子一行、二日正午乘原船富伊輞尼號由青島起程、赴新加坡、就歸國之途、其皇弟於二日上午乘奉天丸由大連到青、遂與皇太子同行歸國、

滬地方法院長沈秉謙升任

本報南京電 司法行政部決任沈秉謙升滬地方法院長、劉懋初為首席檢查官、陳備三調江甯地方法院首席檢查官、

哈國際協報昨被暴徒搗毀

哈電、二日午、有暴徒百餘名、將國際協報搗毀、損失甚重、

本報哈爾濱電 張景惠奉東北政委會令、轉飭所屬、（一）關於黨務黨報問題、（二）整頓學校、裁汰不良教員、（三）照章嚴管路工、甄試學生、並認眞檢查郵件、調查戶口、

本報瀋陽電 哈電、特區當局因近日本埠時常發現共產黨黨務宣傳、故決計實行檢查郵電、

首都昨有微震

▲日本強震所波及

本報南京電 首都氣候、寒煖不定、二日溫度竟降至十五度以下、午後五時另五分發生一度地震、為時約三分許、震動未見強烈、但電燈搖動、氣象家謂此次地震、係自東北而來、大概因日本伊豆東等處最近發生強烈震動所波及、

時人行蹤

本報杭州電 王正廷宋子文二日午車回滬、

本報南京電 樊鍾秀派參謀長鄒子舉二日來京轉滬、謁蔣主席、請示一切、以便遵循、

本報北平電 王鴻一二日午二時由晉抵平、

首都政聞

中央南京電 美人勃來克等乘飛機來、未遵守外機入境辦法、行政院據外部報告後、已飭外部核議處理辦法、

本報南京電 外部二日接英使館照會、萬國植物學會定本年八月在英倫劍橋舉行、請派代表屆時出席與會、

本報南京電 交部咨復外部、波京開國際運輸大會、本部擬不派員參加、請查照轉知、

本報南京電 行政院二日分函內政外交兩部、會擬取締各地類似賭博之有獎儲蓄會章

本報南京電 外部令知所屬各機關、本年六月一日為交易所法施行日期、

本報南京電 浙江溫州一帶海面、日漁船近在擄沉我國漁船一隻、滬漁業公會呈外部、請向日使嚴重抗議、交涉賠償、

本報南京電 內政部二日令各省府、辦理綏靖事宜、以清土匪、

國府柏林電 使署參贊克理弼曾任德國駐華使署華文首席秘書多年、一日病故此間、壽六十三、克氏不僅精通華文、且擅數國方言云、

雜電一束

本報南京電 財部對救濟銀價意見、曾與工商部開聯席會議、決定臨時維持辦法、（一）外債基金由海關擔任、每月償付之外債鎊額、該日由稅務司於收進折合價額隨時購買現金、維持外債損失、（二）由外部與英法交涉限制安南印度現銀輸華、使銀價維持平衡、並將此事提出國際匯兌會議、

本報南京電 交部與大東合約會議定三日開會、

本報南京電 農部召集農業金融討論委員會、一日開第一次會、主席陳郁致詞、希望確定吾國農業金融上之良好制度及方案、討論、（一）全國農業金融制度及實施方案、下次會交各委員先行研究、決議討論本案第一項規定全國農業金融機關之設置事宜、（二）確定本會會議、每兩週開會一次、

本報南京電 教部組華僑教育設計委員會、聘陳嘉庚等為委員、

本報南京電 劉書藩考察各國郵局、對於郵件公揀加戳加省郵件打印均有機器、氏購回一件、交郵政總局試驗、俟有成效、將備大批訂購、

本報南京電 班禪代表王羅措二日謁馬福祥、報告尼泊爾犯藏情形、

本報瀋陽電 哈電、滿海各界定四月十五日開追悼防俄陣亡將士大會、

本報瀋陽電 哈電、特務處長鮑文樾誡所屬、辦事務須認眞、否則決不一撤了事、

中央南昌電 贛省府因財政困難、決定發行流通券一百二十萬、基金已確定、

本報天津電 省府派陳沂張毓麟等四人來津、二日會同市府祕書譚福等接收交者、市府各局亦派員協助關於發證護照事、公安局已點收接辦、其餘三日起分別接收、

兩粵戰爭移趨南路

▲陳濟棠等忠告張發奎

廣州通訊、兩粵大軍、自決定急攻潯貴後、即所部沿大河積極佈防、且平南前線、屢有接觸、一若最後之殊死戰、乃近日以來、大河戰雲、忽又烟消、因之社會人士、諸多揣測、頃據軍界消息、謂張逆發奎所部、聯合桂逆殘部作亂、共計人數、不過萬餘、較之六八路軍、實有衆寡不敵之勢、且六八路軍現已集中大河、準備總攻、若暫避其鋒、則一經接觸、敗亡不待蓍龜、故為避實擊虛起見、乃驅其殘衆改道竄入南路、以擾我廉州北海一帶、陳（濟棠）朱（紹良）兩總指揮在梧據報、以張逆殘部、不滿三千、雖其走竄南路、亦必不能為患、惟以現在討逆戰事觀察、目下桂逆殘部存有實力、至多不過萬人、然撫河一路、第四路攻桂湘軍、已由全州逼近桂林、而左右兩江、俞李軍、尚有三四千人、在在均足牽制桂逆兵力、擾其後方、可斷其必無全力反攻之可能、而潯州素稱天險、大有一夫當關、萬夫莫敵之勢、桂逆利用此險、以抗義師、我軍欲瞬息將之解決、殊非易事、不若將之包圍、斷其接濟、使其坐以待斃之為得計、於是乃決計變更計劃、潯貴方面、暫取圍困監視形勢、而調軍兵進發南路、先行解決張逆殘部、故此八路軍余（漢謀）香（翰屏）蔡（廷楷）三師及范德星團均奉命南開、會同南路警戒司令陳章甫部、協力進勦、聞余香兩師、担任先鋒、已取道博白頓谷、向南推進、蔡范兩部、則取道靈山而入欽廉、取左右夾擊之勢、故目下戰事焦點、已由大河而改趨南路矣、又八路總指揮陳濟棠、以張逆發奎、實力殆已喪盡、而猶復東逃西竄、不肯罷休、實以勢成騎虎、欲罷不能、故復聯合所部各將領、以私誼關係、致函張逆、促其為最後之覺悟、其文云、『向華我兄足下、一別三稔、思何可諼、前歲龍川花縣北流諸役、雖迭於硝烟彈雨中、想望顏色、終以敵我殊途、遂使咫尺間竟如千里、無由會晤、悵惘奚如、司徒非王超兩兄來、並奉手書、別來無恙、問慰私衷、而竊欣欣然引以為慰者、猶以為左右必能開誠心、布公道、以福國利民之旨相示、詎意接延之際、祇聞修陳閻百川之反動力量、並以如何聯合反動、如何反抗中央來相勸責、弟等以得諸非超兩兄者、無一不為偽辭、始慊然大失所望、細誦惠書、又僅寥寥數語、莫測高深、而書中王超兄之姓、復誤為黃、弟等愚昧、以為非超兩兄、或是假借名義前來游說、設任其在外招謠、深恐社會人士、益不能為左右諒、轉使左右覺悟之機、無從滋長、更慮非超兩兄自取造謠惑衆之咎、將無以對左右、迫不獲已、暫予遮留、此應請左右曲為原宥者也、弟等與左右以順逆各異、雖已相為敵仇、然私誼未泯、終不忍左右淪於絕境、用本切切偲偲之義、臚舉是非得失、為左右詳陳之、去歲春間、左右曾遣來人齎書回粵、要求驅逐李黃、諄諄以維持粵省治安相勸勉、並聲言決心在外努力、斷不回粵、其時桂系軍閥逆跡未露、弟等尤以左右為過慮、迨武漢變起、左右受命討逆、劍及履及、弗稀瞻顧、乃不能不深佩左右知人之明、疾惡之切、不圖墨瀋未乾、言猶在耳、而左右竟尤而効之、更不惜自貶人格、以與夙昔所主討之巨逆勾結、豈明於前而昧於後歟、抑祇顧一時利害、而不擇手段歟、今姑舍是非而為左右較量利害、李白黃諸逆之不足與共事左右、所知也、當勝負未分之日、左右或以為有人二萬、益於黃李白所部、自必攻無不克、然試問戰而果勝、左右終能見容於黃李白諸逆乎、以李白黃之險詐、左右欲不為待烹之功狗、又烏可得、今者成敗之勢已判、左右苟不速圖自拔、勢將與萬惡軍閥同歸於盡、縱利害非所計、豈不懼為天下後世笑耶、左右粵人也、茲先與左右言粵事、吾粵為革命策源地、犧牲於革命者至鉅、雖亟謀休養生息、猶恐不足以回復元氣、左右非與桑梓有不共戴天之仇、何以必欲使粵人陷於萬劫不復之域以為快、民十六年十二月十一日廣州大屠殺、左右或將歸咎於共產黨、以文已過、然此空前浩劫為左右所釀成、實已無可諱飾、今於寒食淒風慘雨中、過萬骨墳、猶有孤兒寡婦附胸頓足、呼左右之名、且哭且罵者、嗚呼、人孰無情、人亦孰無良心、左右對此果能漠然無所動於中歟、泊呼、去冬左右鐵蹄之下、西江一帶、蹂躪殆遍、花縣之役、粵人生命財產、損失尤鉅、嗟乎、誰實為之、孰令致之、他日青史中、然有尸其咎者、左右清夜捫心、必有翻然懺悔之一日、今更進而與左右論國事、邇者、改組派結合官僚政客軍閥西山派、希圖奪取政權、甚至殺人放火之共產黨、仍復流波通情、兩相依戀、以此魑魅魍魎之反革命集團、而與堂堂正正之中央抗、勝敗之數、奚俟蓍龜、在改組派安有絲毫實力、所憑藉、所念念不忘者、惟欲鼓舌搖唇、利用偏急而易衝動之軍人、為彼工具耳、以左右之明、豈眞見不及者、夫和平統一、為時勢所要求、亦為全國民衆所渴望、吾人許身黨國、詎能逆時勢背民意以倒行逆施、故凡反叛中央、破壞和平者、靡不自取滅亡、溯李白突起武漢、馮逆倡亂於西北、唐逆稱兵於鄭州、其兇焰之張、在淺識視之、非不足以傾覆黨國、然皆不旋踵而挫敗、武力之不足恃、正義之不可侮、於此已明若觀火、左右自問所部實力、較之曩日李白馮唐為如何、乃惑於改組派挑撥、不勝一朝之忿、傾全力以作孤注一擲、一挫再挫、猶不知止、識者方非笑於後、而弟等獨為左右惜、最近閻百川倡為異論、譏詆中央、彼以為吠聲之犬、將必紛起、豈知通電疊發、舉國無有應者、而詰問冒名背與排斥邪說主張公道之電、反雜沓而至、百川以此、遂曉然於中央基礎鞏固、不可搖動、今已宣言出洋矣、其誠偽雖不可問、然而百川者尚能覩時勢之趨向、與民意之從違、以免身敗名裂、殷鑒不遠、左右其亦可以廢然思返矣、比聞左右各部經花縣北流兩役、所存者不過三千衆、勿論如何、決難再逞、而左右仍一意孤行、近復竄擾廉北、豈必令所部盡數殲滅而後已耶、左右即不為黨國計、不為桑梓計、不為自身計、亦何忍驅患難相隨之部曲以盡入必死之地、作無謂之犧牲、弟等與左右不為同學、即曾共事、在革命過程中、本有一段同生死共患難之歷史、每於風雨之夕、懷想故舊、語及左右之誤入歧途、輒不禁欷歔相對、近覩左右勢窮力蹙、尤覺鬱悒、不能自已、茲因非超兩兄之來、心有所感、不能不盡吐所欲言者以忠告左右、務望懸崖勒馬、翻然改圖、斯豈惟桑梓之幸、弟等部曲亦將額手稱慶者也、語曰惟善人能受善言、弟等所望於左右者切、故不覺其言之盡、何去何從、惟左右審擇焉、臨紙神馳、佇聞明教、並頌籌祺、陳濟棠、余漢謀、蔡廷楷、蔣光鼐、香翰屏、李揚敬、（三月廿六日發）

中法藥房總號

新屋落成

擇於三月十六日開幕舉行大廉價大贈品一個月

總號 北京路西口芝罘路

分號 三馬路 靜安寺 虹口 新閘 十六鋪

同時舉行廉贈

THE CHINA CRITIC

英文 中國評論週報

四月三十日出版 三卷第十四期

社評▲KEMMERER整頓中國幣制報告（記者）▲司法部之監獄計劃（記者）▲赴斐華僑之減少（記者）▲廢除小租（記者）

社論▲造成上海爲外人遊曆之中心（記者）▲GILBERT關於廢除領事裁判權之謬說（記者）

專著▲中國之都市人口……BORIS P. TORGASHEFF

駁WEALE SIMPSON關於廢除領事判決之謬論奚禮倫

▲是非顚倒之今日……VEE ESSE

▲一週大事記▲中外論評▲新書介紹▲公文▲各種統計

定價 每冊二角 全年七元 半年四元 三個月二元

▲售報處（一）上海卡德路九十五號寰球中國學生會內中國評論週報社（二）上海商務印書館及各省分館

立法院統計處

統計月報

第一卷第九期出版

撰述▲今年糧食問題的一種研究……張心一

▲自殺統計之研究……梁振賢

▲中央各機關費經預算之比較……童蒙正

譯件▲極東米穀需給狀況……蕭學海

附錄▲全國農業查記計劃書—立法院統計處▲統計資料

▲統計消息▲立法院統計處十月份工作報告

定價 每冊三角 全年三元 半年一元五角

售報處（一）南京國府立法院統計處（二）上海卡德路寰球中國學生會（二）各省商務印書館及民智書局（三）各大書坊

大前門香烟

伊正忙着購備旅行必需的什物

赤俄之鬼蜮伎倆

▲迭在邊境示威

▲藉思威嚇我國

海拉爾通信云、近來赤軍亦沿邊貝加爾湖鐵路一帶、計有步兵約三百人、野戰遠射砲一百念尊、機關鎗八十枝、鐵甲車十一輛、鐵甲火車六輛、以上各物均在鐵路旁邊、在邊境上就可望見、蘇維埃尚有許多軍隊、駐在阿彼哥提位營盤中、其數未詳、阿彼哥提於中東路託蘭諾爾車站北、大約十五英里之俄境內、此外尚開有大批赤軍及軍需品、均存於赤塔總司令部之內、自三月九日蘇維埃放假紀念、打倒舊帝之政府起、連續數日、各種俄人團體均在靠近中國之地方示威、（據云此種舉動、是遵照莫斯科所發命令、所以表示打倒帝國主義政府、有百分百之準備、而扱居住中東路西端之滿州里、及其他各城傳來消息、則謂此次赤軍示威的舉動、有特殊的意義、係因中俄瞬將在莫斯哥開會、故專以爲威嚇中國之計、現在中國沿邊居民、均深怕赤軍再行犯邊、心理上均感不安、中東路的工人、現仍不願冒險攜帶家眷、商人除極少之商品外、亦絕不願帶任何物件於其地云、

東北四路之危機

津訊、鐵路計劃、原爲建國大綱中要案之一、在偉大的海棠葉版圖中、側觀東北一隅、軌道縱橫、實開國退避三舍的交通界中之新紀元、冏常差堪自慰、亦可雀躍三百、顧一窮底蘊、實令人不寒而慄、泣下數行、東北交通委員會、前會召開東北交通會議、力圖急則治標之計、惜內容祕密、無從探悉、茲據個人查所得、供諸國人、想爲關心家國者所樂聞、或有彼膏肓之備策歟、

東北鐵路、除瀋海、呼海、吉海三路外、北甯係借英款、其營業尚可維持、姑不具論、四洮、洮昂、吉長、吉敦係借日款、其借款方式、有委託代辦經營者、（四洮）有承包築路工程者、（吉敦洮昂）、有規定發行債劵者、（吉長）、而究其實際性質、一言以蔽之、曰借款築路、夫借款築路、倘能條件相當、善爲利用、非特無害、抑可藉資發展、借該四路之借款、未能利用外資、反被外資利用、蠶剝侵蝕、奄奄待斃、良堪浩嘆、茲將各該路重要狀況、約略分述如下、

▲四洮 民四修築四鄭時、曾向日本正金銀行借日金五百萬元、借款期限、定爲四十年、其重要條件、即爲借款期限內、該路總工程司、行車總管及總會計、均須任用日人、借款利率係年息五釐、迨民九延成四洮、繼續借款、合計借款總額四千五百萬元、另訂四洮借款合同、內有四鄭原借款五百萬元、斯時在金銀行之債權、已完全讓渡於南滿鐵道株式會社、現在四洮借款之債權者、非正金銀行、乃南滿鐵道會社也、合同成立之後、滿鐵並無能力、担任巨款、曾向歐美各大市場、廣爲募集、適歐戰關係、未克如願、不得已改訂一千萬元短期借款合同、條件一仍舊貫、但年息增爲九釐、且爲複利息、一二字之更動、鑄成抱恨終天之大錯、截至民國十四五月底止、該路負債、似此駭人狀態、當時該路局長、即不敢續訂轉期合同、並向債權人幾度交涉、請減利率、與虎謀皮、徒勞跋涉已耳、自十四年六月起至本年十二月底止、該路借款利息、已積至日金一千五百餘萬元、本利合計日金五千二百餘萬元、民國十七年度營業入款、爲六百零六萬餘元、其營業用款、爲三百六十一萬餘元、借款利息、爲五百四十二萬餘元、收支相抵、不敷二百九十七萬餘元、

▲洮昂 洮昂之借款、係與滿鐵訂立承包工程合同、計全線預算共一千二百九十二萬元、其主要條件、即由該路聘用日人爲顧問、（此顧問之權限、迥非中國機關之顧問可比、）代表滿鐵會社、兼有總攬該路行政權、其墊款預算係分項列支、但提出決算時、滿鐵忽添列諸掛費二百萬元、（諸掛費即交際費或運動費在內亦未可知、）此項諸掛費之用途、係在承包工程之先、純屬路外用途、當然不能列入墊款以內、該路局始則要求減少、繼以該項費用、既未由局呈省、即絕對否認、滿鐵則不惟不允取銷、尤無減少之表示、一、迄今交涉、猶無結果、此外尚有三事、亦購注意、一、購車之滿鐵墊款、共日金二百三十六萬餘元、由十七年十二月二十七日起息、利率九釐、二、加料及煤價短期借款、日金八十餘萬元、併入本內、算復利、該路煤料、購自日本煤廠、每噸價日金十七元、較國價約昂一倍、此或限於合同關係、無可如何、三、遼甯省府、前曾由該路提借日金二百萬元、年息九釐、至今尚未償還、該路之建橋費、即指此爲的款、如不償還、勢必併入本內、加算復利、總計該路前後墊借各款、共日金二千零七十九萬餘元、民國十七年度營業入款、爲二百二十萬餘元、其營業用款、爲一百九十萬餘元、應付借墊各款利息爲二百二十四萬餘元、收支相抵、不敷一百九十二萬餘元、

▲吉敦 此路借款原爲日金一千八百萬元、嗣又遞加六百萬元、共計二千四百萬元、亦係滿鐵投資、訂立承造合同、利率高低、尚不洞悉、以情理揣測、當不卜九釐複利之前轍、其主要條件、係僱用日人爲總工程師、與顧問名異實同、工程窳劣、幾致不堪應用、其最大問題、即爲該路之工程驗收一事、據交通委員會所派收工委員報告、全路工款、至多不過一千三百餘萬元、而該路列帳、則爲二千六百餘萬元、（利息在內）、開該路工程甫經告竣、未待調查、即由該路驗收委員會委員長函覆驗收矣、（該委員長即該路之監理科長某君、係梨樹縣人、曾畢業於某中學、與該路局長有姻婭關係）、開交通委員會、現正着手澈查此事、係於民國十七年下半年通車、營業收支狀況、尚無結算數目、惟地處僻遠、又係開始營業、客貨兩運、遠不如以上各路之興旺、決無鉅額之入款、可立而言、然該路每年應付墊款利息二百八十一萬餘元之多、此爲不可避免之支出、

▲吉長 原借日金二百五十萬元、民國七年續向滿鐵借四百萬元、共計日金六百五十萬元、年息五厘、三十年期滿、其制死命之條件、在借款期內、將該路委託滿鐵會社代爲指揮經營、斯爲斷送該路最輕易舉的方法、而該路購買八十磅鋼軌、由滿鐵墊日金一百萬元、每年複利九厘、而鋼軌純係舊料、含混即爲驗收、並與呈准原案亦不符合、又與滿鐵會社協定、在未訂立正式借款合同以前、須每年結算利息二次、並入本內、加算複利、前項利息、截至十七年底止、共日金八萬餘元、而十八年之利息、尚不在內、交通部、於民十一十三十六陸續將該路餘利、一向滿鐵息借日金一千四百萬元、年息九厘、迄未償付、一次、總計該路前後負責、八百九十一萬餘元之鉅、綜計四洮、洮昂、吉長吉敦四路、負債總數、日金一萬零八百一十四萬八千一百二十九元九角五分、負債之鉅、令人聞而心悸、而收入狀況、尤令人泣不成聲、民國十七年度營業入款、爲三百六十二萬餘元、營業用款、爲二百五十五萬餘元、應付借款本息、六十六萬餘元、收支相抵、計盈餘四萬元、爲數衍外、其餘則收入總額、僅抵利息、甚至收入總額不敷利息、而倍本複利、有加無已、十八年度之負債總額、自當成爲遞壓式、所敢斷言、如再往苒二載、猶患不敷、爲今之計、如不欲拱手奉諸他人、起死回生之術、決非輕裘緩帶從長計議或空口整頓所能濟事、亦不必怨天尤人、大呼打倒帝國主義與賣國賊之種種口號所能濟事、務須認定現在致病之由、先袪其病、然後再談及庸醫誤人、或造意謀殺之一切問題、現在之病症、不待內診外診、一望而知其爲借款利息之過鉅、與夫營業開支之太濫、治本之計、一方在上下一心、募集鐵路公債、補肉剜瘡、以免枝蔓難圖、一方尤須振興實業、以增各路之繁榮、至其治標之計、則力求開支之撙節、與積弊之剔除、實亦目前急切之要圖、就以往事例言、各路稍重要之員司、無不頃刻致富、此中密幕、吾人固已耳熟能詳、現在之鐵路當局、吾人固不敢即以不肖之心相揣度、然此中積弊、未必盡除、固吾人所敢斷言者也、至開支方面、非不可再行撙節、開東北交通委員會、嘗有歸併四洮及洮昂爲一局之擬議、固深有考量之價值、足見交通當局、其愛國熱忱不在吾人後、是又百孔千瘡中、差堪自慰者也、然現在之危急情形、決非開源節流、即可補救、實爲一極大問題、茲爲斷鋼藏鐵、殲草除根計、莫若完全清償、以除病源、是尤剖骨療毒、不能忍痛一時而毒終不能去也、惟當濟拮据之際、挾山超海是否力所能勝、尚待考慮、吾東北民衆與交通當局、亦將有感有斯文、

國際消息

海會眞相撲朔迷離

▲法國宣稱即將破裂

▲英國揚言已有轉機

日貴院指摘囘訓 內政形勢激變

▲一說海會破裂 一日巴黎電 五强海軍會議預料星期五即將破裂、法報駐會記者、成稱會議中人類失最後希望、即向極樂觀之白呈安、亦露失望、但信破裂之後、終將締結三强公約、以全體而、並嫁失敗責任于法國、其實此次會議之無功、其咎當由意英兩國分尸、因英國在會中唯知一再宣稱不願增加責任之故、又謂在國際聯盟內實較易覓一公式、予法國以安全保障、俾可核減軍艦噸位云、（國民）

▲一說已有轉機 一日倫敦電 今日午後英法外交當局偕其專家集議、欲覓得一種公式、俾壓滿法囘保障安全之要求、英國不欲於現有和平條約之義務外、再受何種束縛、英國官場發言人今日稱、政治談話在過去二十四小時內進行美滿、事有轉機云、今日聞美國海軍專家定四月十二日返美、大約美代表團員之隨同返國者、尚有多人、又聞倫敦日代表總部已發出命令、將其所居房屋內之家具於四月十八日搬移、據美代表方面消息、海會仍以五强協定爲目的、現有進步、至於美日單獨妥協、不過爲海會一般工作之一部、美國海軍專家三人及其他團員之返美、僅表示實際上工作之一大部份現已完成耳、英相麥唐納今日在下院答議員之問、謂英政府不願担任超過國際聯盟會章及洛迦諾修約所規定義務以外之任何束縛、法政府亦從未請英政府增加其担負云、（路透）

二日倫敦電 聞英法外交當局談話之結果、昨夜已將根據洛迦諾紐條第六種附件而得之公式、即說明戰時國際聯盟會員國之責任者、電達巴黎、供法政府考慮、每日驛報稱、意囘現準備拋棄對法國同意之要求、五强協定之氣象、已大有進步云、（路透）

▲囘訓到後之日美關係 一日倫敦電 囘訓案已到倫敦、其內容極守祕密、但知爲非常之長文而已、於倫敦時間、一日午后一時到倫敦、及翻譯完畢、已到午后五時、海軍方面、頗現悲痛之色、全權團於一日夜十時開會、協議對英美交涉之時期與方法、亦於午后八時開協議會、（電通）

一日倫敦電 據報海軍會議日代表通知英美代表、日政府已將美國之巡洋艦及潛艇噸位提議、附加若干保留、奏請日皇裁可、倘得核准、日代表將簽字於三國公約、（國民）

一日倫敦電 美國代辯者聲稱、日本囘訓案中之保留條件、對於日英美三國協定之成立、決無若何爲障害、（日聯）

▲日貴院指摘囘訓案 二日東京電 貴族院公正會、一日開緊急總會、交換意見坂本男謂妥協案爲短期協定、保留七成主張、但此爲一九三六年以後之事、効果可疑、井上子謂法義兩國、各持主張、雖會議決裂、亦所不顧、獨日本甘心屈服、以妥協了事、此足證日本外交之缺陷、均非常感慨、結果決定充分監視政府今後之態度、甚盛彈劾政府、又研究會及其他對政府藉口政治的協定、不顧國防之態度、大爲不滿、故本問題、內政上有重大化之形勢、（電通）

二日東京電 日政府囘訓所以大體承認若槻全權之原案者、因美國政府承認日本在東亞之優越權、同時對於移民問題、表示好感、（電通）

德新閣

宣布施政方針

▲繼續前閣外交政策

▲內政問題頗多改進

一日柏林電 德國新內閣今日第一次出席國會、宣布大政方針後、政府黨鼓掌贊成、反對黨暫守緘默、僅共產黨略有反對聲、當新總理白魯甯博士登演說壇時、兩旁外交界與民衆旁聽席上、已座爲之滿、白氏措辭簡短而空泛、俾國權黨亦可投贊成票、首稱新內閣係與國會共同解決目前國家切要問題之最後一次嘗試、故請國會容許現行外交政策、有機的發展、渠深知惟有與列國和平合作、始能完成善後之大業、故保證新閣必將忠實履行德國之國際義務、嗣乃詳論內政問題、謂惟有獎勵經濟之進步、始可救濟眉急、苟有危及法律與秩序者、新政府決意在憲法上所能用之方法、以廓清之、最後並稱前政府之理財秩序仍將施行、不日將此各部局合理減政之樽節計劃、提交國會、嗣對於農業恐慌及農民之移居都市問題、發表一特別重農計劃、最後復籲政府秉此政策、決意迅速切實施行、萬一在國會不能得多數、則將解散國會、請總統授以特權、貫澈其政策云云、總理宣讀畢、國會立即休會、延至明日討論、屆時並將表決社會黨之不信任動議案云、（國民）

一日柏林電 德總理白魯甯博士今日在國會宣布新內閣政策、謂前內閣之外交政策、將繼續進行、所有國際契約、皆尊重之、重要政務現有儘速辦理之必要、如政府程序不獲贊同、則唯有解散國會耳云、共產黨提出不信任案、定星期五日投票、（路透）

美國將

發生失業革命

▲政府再不顧念

▲全國將受震動

一日華盛頓電 美國勞工總會會長格林今日告參院調查美國失業問題之委員會、謂政府必須安插失業之人、否則將有革命、估計二月份失業工人共有三百七十萬人云、（路透）

一日華盛頓電 美國勞工聯合會會長格林氏今日說參院商務委員會、謂按照聯合會三月份統計、凡經營工商實業者每四人中有一人失業、格林氏贊成參議員魏納氏所提出撥款美金一萬五千萬元救濟失業之議案、又謂失業大問題、若不速籌解決方法、則全國恐將發生革命、今不能因機器能代人工之故、而任全國內工人挨餓、且不能因商業暫時疲滯之故、而令工人離並工廠、致氏又切實下斷曰、全國不能受此種震擧云、（國民）

比利時

獨立百年紀念

▲各要埠開展覽會

世界社比京訊 比國於一千八百三十年脫離荷蘭、宣告獨立、本年爲獨立百年之紀念期、比政府早已準備大舉慶祝、其計畫於全國各大市開一特別展覽會、首都不魯捨拉開比國百年來美術各作展覽會、及九省聯合之大游藝會、會期自五月至九月連續五個月、而以七月念一國慶日爲正日、其各大埠、如益凡爾開國際商業海運展覽會、列日開國際工業科學展覽會、白魯日開古代應用美術展覽會、干德開花的美術展覽會、南摩爾開宗教美術展覽會、各省特色、比國於大戰中所遭創痍、現已恢復、對外商業復活、工廠數多於戰前、益凡爾埠擴大加倍、此次紀念與將以其興盛狀況顯示世界云、

西園寺公

病勢有起色

二日東京電 西園寺公其後之經過、稍趨良好、惟恐腰病再發、主治醫千葉醫學士昨日赴靜岡診治、（電通）

喀爾喀特

紡織廠工罷工

▲廠家照舊工作

一日喀爾喀特電 狄台侯境內紡織廠工二萬人、三月二十日起罷工、今日已有多數復工、故廠家大半現已照舊工作、此次工潮、係孟加拉廠紡織業工會之活動所造成、該會會長與書記已被依法起訴、（路透）

愚人節

泥製炸彈趣劇

▲德京虛驚一時

一日柏林電 今日爲愚弄他人之日、謂之愚人節、晨間德京警察救火會及行政長官突接市政府廳內發見炸彈警報、一時大現緊張之色、警察立往斷絕附近交通、實施種種戒備、詎經詳察、該炸彈乃泥廠贗品、不知何人與政府惡作劇、置於市政廳云、（國民）

錫縣商會會員大會

無錫通訊、本邑縣商會、於昨日下午二時、舉行第一次會員代表大會、出席各業會員代表一百二十七人、由代理常務主席陳湛如主席、行禮如儀、首由主席報告會務經過、繼即開始討論、經衆議決要案如下、（一）本會本年一月至六月預算案、無異議、（二）印花税局來函、轉飭各商發票、一律照章實貼印花案、議決暫擱、（三）安鎮分事務所提議、請求轉請罷税卡積弊案、議決由該分會徧函到會、以便彙轉、（四）木業會員提議、請求轉請變更木植分運新章、議決將原案轉函税局外、另再派員直接交涉、一面另電總局力爭、（五）棻館業會員提議、請求省方撤銷舉辦筵席捐案、議決照轉、（六）肉業會員提議、請求轉請綏征屠税建設附捐案、議決照轉、（七）車業會員提議、請求增加車業車價案、議決保留、又金業臨時提議、請求減輕火酒税案、（甲）請求遞減輕税率、（乙）爭光華已停止火酒營業、議決通過、經畢散會、（四月二日）

北方民衆

對閻已深惡痛絕

▲建設毫無市面日益不安

▲軍事未興供應已極頻繁

天津通信、時局推演、已屆兩月、其中弛張緩急、時刻不同、値至本月馮玉祥抵幷不久、卽回潼關、一般已相信戰事之勃發卽在目前、距二三四集將領之叛電宣布以後、仍舊未見下文、只聞遣調之聲與夫軍事上種種宣傳、迄仍密雲不雨、未發生戰事、迨主席乘艦下駛、回籍掃墓、一若時局毫無問題、故得行所無事者、然而平津方面、則接收中央機關、檢查郵電新聞、形勢日趨嚴厲、又似大戰卽在目前之勢、究竟內容如何、殆無人敢爲逆料、惟就北方民衆一般之心理論、則對閻實已深惡痛絕、蓋自統一以後、平津河北、均在閻氏統治之下、以言建設、則不獨成績毫無、則建設之計劃、亦從無所聞、以言市面商業、則凋蔽萬分、舊有以舊有之大好規模、又自北甯平漢平綏等路之交通、然市政日就衰頹、貧民日見增多、盜匪如毛、警捐猶前、警政則已不堪聞問、以致住戶不安、由冬徂春、盜竊之案、無日無之、市長張蔭梧、原本武人、不知市政爲何物、今治安且不能維持、他更勿論矣、天津爲商埠區域、交通便利、爲華北貿易之中、然自海河淤塞、商運頓感困難、海河委員會組織成立後、瞬屆年餘、終日亦不知何事、只聞一月一會、不見有何實際工程之進行、虛靡經費、言之痛心、政績如此、民望蓋可知矣、此次時局變化、一般以鑑於前數次馮唐諸役、所受教訓已深、故莫不持以冷靜、空言出洋、固不足以徵信、宣傳作戰、亦認爲未必能痛快進行、所苦者河北各縣民衆、軍事未興、供應已極頻繁、對此慢性之時局、實不勝其愁苦與憂鬱、時局情形、實已到圖窮匕見、說者謂閻此次放馮回陝、實非本願、徒以軍事上非馮爲之先趨不可、故不得不放虎歸山、閻於馮離幷之前、竟曾對晉汾下、懇其合作消弭、但晉軍如果不動、欲馮之獨出死力、事實上又決不可能、故兩旬以來、時局遂成不死不活之象、民衆所受痛苦愈深、因之其盼望中央勘亂統一之心、亦愈篤、故在北方民衆觀念中、固無日不盼和平統一之早日完成、而對於反覆無常之武人、尤所深惡而痛絕也、（三月念三日）

西北軍將呈分裂

▲韓復榘軍在徐設辦事處

徐州通訊云、魯豫第三路軍韓復榘部、奉命移防魯西濟甯曹州一帶、韓氏二十九日晚、由歸德抵徐、情形已誌昨訊、現悉韓氏原擬三十日晚卽由徐北上、旋得馬鴻逵來徐消息、致未成行、馬於三十一日上午四時始由濟乘專車到站、下車後、卽入城赴花園飯店晤韓、議約一時許、於赴二路總部與劉峙會見、商洽防務問題、八時馬韓二人及二路總部參謀長李宗弼、河南民政廳長李樹春、財廳王向榮、並兩部人員、同車北上、劉峙徐庭瑤均赴站歡送、韓馬二氏與各歡送人一一握別後、卽登車西駛、現悉中央任韓爲冀魯豫三省剿匪總司令後、於三十日晚韓已派祕書張紹堂由徐乘二次車晉京謁蔣、請示一切、並報告本軍移防概況、韓爲與駐徐二路聯絡起見、特在徐迎賓旅館設三路軍辦事處、委副司令田文忠爲主任、齊希伯爲副主任、三十一日起、已開始辦公、韓到濟甯後、總部將設於該處、原駐該處之十五路軍與馬鴻逵部、則北移兗州泰安等處、更據交通界消息、沿隴海路東來之西北軍蔣鴻才、前部到柳河、大部在蘭封、韓部由汴東移時、以步兵兩旅、在隴海兩側掩護、山在北平泰山三列鐵甲車、在道上担任梭巡、隴海運輸司令錢宗澤、派總務處長王世斌由徐西上、沿途負責析卸岔道、故韓軍於三十日移至內黃野鷄岡、三十一日前部抵柳河歸德、一途均甚平安、韓之北平號鐵甲車隊長趙全山、泰山號鐵甲車隊長張廷獻、均已押本車來徐將北上、山東號鐵甲車、尙在柳河歸德間巡視、日內卽將開徐、駐海州獨立十三旅長徐聲鈺、旣於三十日來徐謁劉峙、報告海防、東下之中央北平號鐵車隊長孫生芝、亦於三十一日押車由濟南邏防返徐、據談高桂滋部、近由馬鴻逵收編、將復魯省極爲安謐、旋據軍事要人談、馮玉祥到陝後、排除異己、人人自危、並將宋哲元孫良誠鄭大章等撤職後、以軍餉無着、西北將領、多懷鬼胎、頗呈分裂之象云云、

赤軍去後之創痕

赤軍過處焚掠一空

損失一千七百餘萬

哈爾濱通信、去歲秋間、中俄事起後、強暴赤俄、屢次侵入我吉黑兩省邊境、刼掠我財物、殺戮我人民、其一種殘暴行爲、令人聞之髮指、故當時鐵赤軍攻入縣城、莫不赤地千里、焚掠一空、迨伯力會議簽定後、雙方罷戰言和、赤俄軍隊、雖先後退出國境、然其所遺之創痕、觸目皆是、當局爲辦理善後起見、不得不分別緩急、設法救濟、茲將近數日來、所得關於赤軍擾邊後各種消息、分誌於下、以證吉省爲東鐵事件、所受之重大損失云、

▲密山縣請求接濟 吉省之密山北、居東邊陲、與俄境接壤、因交通上不甚便利之故、我方軍隊開拔前往駐防者、在其初並不甚多、故上年秋間、東路事件發生之後、赤俄陸空各軍、首先侵入該縣、大肆焚掠、該縣爲產糧豐富之區、所有商號各戶之存糧、悉被其刼掠、用大車飽載而去、迨後乘機卽入、由一而再、由再而三、數月之中、商民遷避一空、地方苦不堪言、實爲該縣設治以來、從前未有之浩刼、自伯力會議簽定、赤軍實行撤退後、該縣馬縣長、卽設法召集流亡、返回故鄉、俾整理殘餘、仍各安生業、故逃避他方之災民人等、已次第返回該縣、重整舊業、但經此浩刼之後、所有公私商民各戶之財物糧食耕牛牲畜、以及其他農作之物件、損失無餘、當此春日天暖、凍冰將解、正値春耕農作之時、若不由公家設法接濟、則耕種農事、勢將不能及時辦理、乃由地方商及各法團等公同會議、討論救濟辦法、結果乃議定請馬縣長、轉請吉林省政府、發給該縣貸款、以濟春耕、免誤農事云、

▲吉當局調查損失 去秋東路事件發生後、赤軍破壞非戰公約、東西各路、以及下江一帶、屢被俄軍侵入、大肆滋擾、我方爲自衛起見、不得已亦調兵遣將、以資防禦、因之公私各方面、所受之損失、不可數計、特區行政長官、及東省鐵路督辦、爲將來交涉時、要求對方賠償損失起見、首先發起組織損案損失調查委員會、組查官民各方、因俄案所受之一切損失、同時並請准東北當局、轉令遼吉黑三省、取同一行動、卽一律查因俄案所受之公私損失數目、以爲將來中俄交涉時、作爲提出要求賠償損失之根據、吉省當局卽組設俄案損失調查委員會、實行着手調查、現經查明全省因各案所受各損失、除軍事部分、由東省邊防軍駐副司令官公署專案辦理、暨傷亡人口、不能以價値計算外、其餘公私各方、直接間接、所受一切損失總計、爲現銀洋一千七百一十萬四千九百餘元、已呈東北政務委員會彙案核辦、以便將來中俄正式開會時、向俄方要求賠償此項損失矣、

▲被焚後之縣政府 去秋赤軍一再侵入密山縣時、除將該縣監獄炸毀、將監犯悉行縱脫、並焚燒各局所機關及商民房舍外、當將該縣政府辦公地址、一併焚燒、以致俄軍撤退之後、縣政府當然無處辦公、祇得暫假民房應用、蓋以罹此浩刼之後、地方財力、異常困乏、而又値冬令、泥水不調、勢難興工重修、不得不隨時遷就、現在該縣馬縣長、以縣政府爲一縣行政之主要機關、惟大變之後、被赤軍焚燬之辦公房舍、實有必須重修之必要、乃勘定急要必須應用者、先重修十一間、餘者俟來年財力充足時、再次第修築、當將應修之十一間、估價格、卽每間需工料大洋一千三百元、因當地不能籌款、卽請吉林省政府照撥、以便興工、省當局以其估價過鉅、又以省庫支絀、不能照數撥給、除令其極力核減外、並准撥給建築費五十元、餘令其由地方自行籌集云、（三月二十四日）

梅蘭芳臨別贈言

此影係字林西報社所攝

此影係梅蘭芳君持贈韋廉士醫生藥局

伶界大王說明其稱韋廉士紅色補丸爲藥中之王者其故何在

梅君蘭芳於一月十九挈其全班名角登輪渡美 將遍遊美州以其藝術一飫彼邦人士之渴服 屆時其爲萬衆所歡迎者 自屬意中事耳 在未離滬之前 梅君因望用韋廉士紅色補丸大有裨益於其工作 因特致書韋廉士醫生藥局申其謝忱如此

敬啓者 鄙人年來致力詩舞 屢上戲館 因藝術之研求 感心身勞交瘁 時攖小疾 殊覺憂甚 凡在知交 多介紹鄙人速服 貴局所製韋廉士紅色補丸 藉期調攝 自經服用之後 精神日振 體力健強 前者病魔 驅逐殆盡 且知紅色補丸之功用 匪獨補血強身 百病皆可調治 乃真聖品 實爲世界藥中之王 用陳短簡 聊表謝忱 尙希

台安 梅蘭芳

社會士女無論貧富窮通莫不聯合梅君同聲贊羨此天下馳名補血健腦之聖藥韋廉士紅色補丸此丸各藥房均有出售或直向上海江西路六十號韋廉士醫生藥局函購每瓶一元五角六瓶八元郵費在內

蚌埠雜訊

▲宿縣縣政府、以津浦路警、因前西寺坡站長被架一案、殊於司法有礙、日前入、屢向花莊等處任意捕特出、呈省政府請示、旋奉復電、謂已函請津浦路局將所獲楊學善解縣研訊、嗣後路警捕匪、應與縣警會同偵緝交縣訊辦云云、

▲駐蚌第十一師三十二旅六十四團第一營機關槍連兵士楊鳳高趙文仁二名、因盜賣子彈被獲、經師部提訊、二犯供認將三八式子彈四十九排、盜賣不諱、依陸海空軍刑法七十七條、應處槍決、今日（三十一）正午、派隊將該二犯驗明正身、綁赴鐵路口刑場槍斃、

▲陸海空軍總司令蔣據報、徐蚌兩地、居民複雜、恐有宵小混入、有妨治安、現已令蘇省政府、令飭徐蚌當局、卽行嚴密清查戶口、連環具保、以杜反動、蚌埠市公安局奉省政府電令後、當規定三家連環保辦法、並發各署保狀證明書、令逐戶清查、連環具保、以資防範、各署奉令後、現已實行清查矣、

▲總局交通團、奉令修築宿縣至埠城輕便鐵道、派員測量、已誌前報、茲悉該團由京裝運車大批材料過蚌赴宿、抵宿後、卽分別卸下、不久尙有第二批材料運到、日內卽將興工建築云、

取締非法搜查積鹽

奉賢通信 縣黨部前以場警搜查板戶積鹽、漫無限制、認爲違法、曾提交黨政聯席會、咨請取締在案、茲悉邑屬青袁兩鹽場公署、已奉到松運副通飭、嗣後鹽警於必要時、搜查鹽場板戶積鹽、應先會同當地團閭保、方可行使、而於深房閨閣、非經其本人前導、亦不得私闖、業於昨日分飭遵照矣、

崑軍警剿匪續誌

崑山通訊、駐崑二十八團第一營士兵、及省水上公安十二隊隊長李國楨、同率巡船二十號、會同縣警察隊公安分局長汪正本、於三十一日上午六時由巴城出發、進剿洋澄湖匪、至十時到達匪窟楊三太廟、匪早已聞風遠颺、

上海公墓 在江灣東北

建築坟壙運柩等事▲皆可代辦▼接洽處北蘇州河德安里九弄電話北二六〇六▲章程函索卽寄

謀殺案兇犯已槍決

無錫通訊、本邑北門外黃埠墩第十號門牌內居婦陳武氏家、於上月十五日夜間、被強徒于飛龍破門入內、大肆搜刼銀洋衣料等物、並將陳武氏用刀殺死、翌日于犯被水警二區六隊一分隊捕獲、轉解縣政府審訊、于犯供認謀財殺死陳武氏不諱、孫縣長以該犯罪大惡極、實無可逭、卽於前日備文錄供、電請省政府處以死刑、昨奉省府覆電照准、卽於上午十一時、派警簽提于犯、綁赴火車站旁大操場執行鎗決、以昭炯戒、

方面出沙湖、竄入黃天蕩、向太湖中去、軍警旋將該廟焚燬、以絕後患、並在洋澄湖內遊巡一次、至下午四時、全隊開回巴城、軍隊定一日返崑、縣警察隊仍駐防該鎭、（四月一日）

錫宜間添開專輪

無錫通訊、無錫至宜興溧陽間、去年有招商中華永固濟商等四家公司、開駛小輪、大肆競爭、釀成糾紛、經交部派委來錫調處、訂定開駛時刻、糾紛始告解決、最近有陽羨公司、向交部領得開行錫宜間專輪部照、具呈無錫縣政府、請求給示、保護開行、縣府據呈後、當卽令行建設局調查有無抵觸、昨日建設局呈復縣府、並無抵觸之處、可以開行、縣府據呈後、當卽具呈建設廳核示、一面令飭遵、大約該輪可以開行也、

大世界游覽儲蓄部存款章程

（甲活期儲蓄）存數自銀元一元起滿二百元每月贈遊券一張多則類推利息按月七釐每半年複利一次

（乙零存整取）每月存洋五元每月贈券一張定期三年到期取本利二百十元六年者五百廿六元九年一千元

（丙整存整取）（一）一百元爲一份定期一年每份每月贈券四張到期無息還本三年者贈券五張五年者贈券六張

（丁整存整取）（二）一百元起碼月贈券一張多則類推定期一年到期取本利一百十元二年者一百廿四元三年者一百四十元五年者一百八十元

（戊逐月付息）一百元爲一份每月贈券一張定期一年逐月支息八角三年者九角五年者一元

（己對本對利）一百元爲一份定期七年到期取本利二百元每年贈券廿張分春夏秋冬四季照付

（庚子女嫁長）二百元爲一份定期十五年備將來子女嫁娶之用到期取利本一千元每年贈券廿張

（辛長券存款）（一）一千元爲一份定期一年週息八厘贈長年游券一張

（壬長券存款）（二）四百元爲一份定期一年贈長年遊券一張到期無息還本

注意 辦事時間上午十二點起下午六點止 章程函索卽寄 電話六〇七〇八號

民國日報教育新聞
全國運動大會特刊

蔣主席招待各地選手講話
▲希望帶三民主義回去
▲把一切封建思想掃除

國府主席蔣介石、於昨晚六時、在西湖蔣莊行轅、特設備茶點、招待各省市選手代表、計每省市區代表二人至五人不等、共到七十餘人、由大會宿舍前、分乘公路汽車三輛出發、到周莊後、由浙省府張主席、朱民廳長、陳教廳長、沈祕書長、杭周市長、分任招待、先由戴季陶致詞、略謂蔣主席對於各省市選手、十分表示歡迎、惟以今晚即須返京、故未能作長時間之談話云云、未幾、蔣主席偕夫人宋美齡女士、及戴季陶夫人、張靜江夫人、朱家驊夫人等、相繼入座、席成川字形、蔣主席先接簽名簿、逐一唱名詢問、一種歡迎健兒之熱忱、溢於眉宇、宋女士亦向女選手代表一一有所諮詢、各代表應聲起立、鞠躬致答、唱名畢、蔣主席起立致歡迎詞云、此次舉行全國運動大會、中央對於各地選手、十分表示歡迎、回想民國成立十有九年、而盛大之全國運動大會、尚係初次、要曉得這次大會的意義、是很重大的、因爲我們總理倡造三民主義、以救中國、四十餘年、到現在還沒有成功、爲什麼呢、因爲封建思想、充滿全國、反動份子乘機擾亂、時時攻擊三民主義、所以這次全國運動大會、參加的幾位同志、責任很大、應該帶了三民主義回去、把各地的殘餘軍閥思想、反動份子、一齊掃除、使全國充滿了三民主義、精神、而達到民族自由平等的幸福、完成　總理的主義、這是很希望諸位、回去努力的、固不僅在體育上努力而已、今天兄弟要回南京去、所以不能久談、敬代表中央祝諸君健康與努力、時全體舉杯、還祝蔣主席萬歲、茗畢鼓掌聲起、旋由選手代表逐明（上海）楊乃實（遼甯）李又晟（哈爾濱）三人相繼起立致答詞、大致均謂承國府蔣主席今晚招待、萬分的榮幸、萬分的感謝、希望政府竭力提倡、使學校體待、社會團體同時發達、即運動員個人更應修養德性、使幫助事業的成功、而達人人健康強壯之目的、則國家自然強盛起來了云云、散會已七時半矣、

戴季陶對體育重要談話
由中國歷史文化上見到體育的意義

全國運動大會會長戴季陶氏此次來杭主持大會、親睹各地運動員參加之熱烈、體格之進步、十分欣慰、除一日晚間在大會歡宴會上、有絕懇切之演說外、並發表重要之談話、從中國之立國基礎及歷代政治哲學上、闡明體育與政治價值之意義、茲錄其辭如下、

中國國民近年來漸漸知道體育的重要、全國運動大會、已經舉行過三回、但是由中央政府來發起主持、這次要算是第一回、我的意見、已經寫在大會開會辭上、但是還有一點感想、趁此時對大家談談、幾年來我在中國上古歷史上、關於民族構成、與國家建設、發現一個特點、各國所無的、就是無論在政治理論上、在政策上、皆以體育爲基礎、上古歷史、載不詳、頗不易知、但比之其他各國、不合理之神話、以中國爲最好、而大體亦極正確、伏羲時代、中國始有文字、神農則文治武功、均極遠大、統一的民族國家、在此時已立其基礎、至黃帝時、則偉大民族之構成、與偉大國家之建設、完全成功、故中國史家、頗多推尊黃帝爲中國民族的初祖、黃帝又是一個醫藥的發明家、黃帝又是一個極偉大醫學與衛生的學者、今日所流傳之內經、或者不是黃皇時代的著作、但可以確信黃帝時之政治以醫學衛生爲一切政治理論核實際之根本、數千年來、中國民族、所能成其偉大者、完全在此、余於外國歷史、無所研究、但就余所知、則以醫藥衛生爲政治學理之基礎、而建國帝王、以醫藥衛生爲專門技能的事、在外國史上、確是沒有先例、故洪範、是否眞實、考據家頗有異議、但此書所載、大足以說明三代時政治哲學之大體、最少是記載兩朝傳統的一種政治哲學、稱政治之目的是人民造成五福、排除六極、所謂五福者、一曰壽、二曰富、三曰康甯、四曰攸好德、五曰考終命、六極者、一曰凶短折、二曰疾、三曰憂、四曰貧、五曰惡、六曰弱、就此而觀、可見當時的政治、一切主張施設、第一要義、就是在衛生、在爲人民謀長壽與健康、像這樣的政治理論、的確是偉大精確、爲各國所無、非常切實、非常重要、後代把修身的道理治國的方法、越講越空、而道德的意義、也都幾乎變了神話、實是可嘆、直到近代、我們中國民族、起死回生的導師、中華民國的建國者孫中山先生、又是一位醫學專家、先生在他的講心理建設的學說上說、人類的一切文明、是歸到保養二個字、從修身本身天然的能力、去抵抗一切疾病、才能得到健康、我相信總理的一切主義和政策、都是從一個道理中體驗中得來、我因爲在歷史上發現出這幾件大事、再加之以自己幾回受到身體疾病的痛苦、和因疾病而障礙事業工作的痛苦、所以愈覺　體育衛生的重要、的確一切深遠偉大的智識、都要有強健的身心、才能獲得了也才能應用、至於道德的意義、我以爲能夠得強健的身體精神的方法、就是道、能夠自己努力不懈去作、並且幫助他人去作、就是德、能夠使團體有強健的組織、和主義的方法、就是道、能夠努力不懈去作、並且幫助他也和其他團體去作、就是德、所以道德的意義、一直和體育衛生相通、並且有者竟可以作爲一個解釋

尤其在中國專講道德的道家、是完全把體育衛生、看成一切道德的本體、我們中國民族、衰弱到了極點、這是很明顯的就是身體精神都衰弱了、在外國無論是政治家、是軍人、是學者、是實業家、五六十歲的還是壯年、要到得七八十歲、才稱得一個老字、本來無論那一種的職業、總要到四五十歲、才能學到獨立創作、可以眞正有教人的把柄、有領導人的能力、如果到四五十歲就死了衰了、便是一無成就、倘若一個民族、全體都是到四五十歲就死了衰了、那麼這一個民族的文化、無論如何、創造不起來、在此刻要救中國民族、在建設上、固然各種事業都緊要、而要救中國民族的本體、醫藥和體育兩件事、是十分的重要、醫藥還是消極的救治、是救已病已衰的人、只有講究體育才是積極的、是要造成百疾不能侵、百毒不能害、強敵不能傷的金剛體、有了這一個基礎、甚麼科學、甚麼事業、才可以學得了才可以展得出、我自己固然願意如此努力、更願全國的同胞、大家要了解這一個意義、要努力實行、無論是學校是各種團體、尤其是各鄉村、一定要把體育這一件事、認定是救己救人救國救世的唯一道路、盡力提倡、然後運動比賽、是爲達上述的目的的一個方法、決不是中國擺擂那台樣的意義、中國體育所以不能進步、一半是吃了擺擂台那種野蠻的虧、所以我們要知道、這要竭誠心努力而參加各種比賽的人、優者勝者、故然值得大家稱贊、值得大家表揚、而本領差一些的敗的、也一樣是值得大家稱贊、值得大家尊敬、一定要把封建時代擺擂台的思想除却、遵守運動的規例、拿重運動的道德、然後體育運動、才能普及、才能化爲一種民衆的運動、這一層意思、更望各處的代表選手、大家十分認識、並且要望大家努力宣傳、

大會開幕後之第二日
參觀來賓達六萬餘人
會場秩序益嚴肅整齊

歡迎全國運動員誌盛

此次全國運動員來杭參加本會、遠道跋涉風塵倥偬特假座西湖大禮堂歡迎、除由名譽會長國府蔣主席致訓詞及正會長戴季陶院長致歡迎詞外、並有杭市小學表演歌舞以資餘興、並略備茶點至十時許始各盡歡返會、茲將詳細情形並蔣主席戴院長訓詞分誌於後、

朱主任報告

首由籌備主任朱家驊報告略謂今天歡迎參加全國運動會的各位運動員、蔣主席戴會長特親自來此主席歡迎諸位、今天因爲時間忽促佈置設備不週到的地方、簡慢的地方、多請諸位原諒等語云云、

蔣主席訓詞

全國運動大會各位同志、今天歡迎參加的各位運動界同志、朱主任方纔已經講過很簡慢、但這不過是表示十分歡迎的意義罷了、我們要曉得我們的國家、是在帝國主義壓迫之下、而封建餘孽尚在蠢然作亂之時、使青年子弟不能好好的修養學問道德、使中國人民體格不能發展、處在這種環境之下、我們眞是很可悲傷、很可痛心、在這種悲傷痛心之中、各位能遠道而來、參加這次的全國運動大會、我們相信各位這種魄力、使新封建勢力、軍閥餘孽、以後不致向國民侵略、壓迫、鼓勵他們可以認識國民的力量、不比從前、用軍隊就可以阻止我們革命進展的、今天兄弟因爲不能在這十天中天天與各位見面、並且今天因爲要回南京去、所以在這倥偬的時間、與很親愛的同志、再作一回簡單的演說、

中國民族之地位、是很低落的、我們做了一個中華民國的國民、是時時感覺苦痛恥辱、同時也要大家負起提高地位、強盛光大的責任來、在這二十世紀的時代、民族地位如此的墮落、實在是十分抱愧、我們要使我們的民族、和世界一切的民族平等、就要實行體德智三育、這三育實在不能缺一個的、無論那一個民族或國家、都應該如此的、方在茶會中一位同志說、我們運動員、體育家、但知注重體育、不知德育致身體方面、大受影響、兄弟並沒有好的意思和諸位談、特介紹這位同志的話、要使諸位注重德育、（鼓掌）無論那一個民族那一個國家、如果國民不注重道德、一定是要滅亡的、同時國民體格不好、精神也就不好、教育文化也不能昌明了、所以要知道以體育來做基礎、現在參加全國運動大會的全體同志、應當加以注意、要覺得我們不獨提倡體育、同時還要注意德育、本會副會長浙省政府張主席、他的體格、是很不好的、但是他始終注意提倡體育事業、抱了使全國民衆體格健全的決心、總理在生之日常說張先生這樣的腦力思想、倘然有了健全的身體、那就更不得了、由此我們更可以曉得、光是智育、德育、而沒有健全的體育、輔助也是不能發達的、所以兄弟很希望諸位對於體智三育一樣的注意、使中華的民族、在國際間的地位平等、使總理的三民主義、能夠永久實現、現在在閉幕的以前、很希望各位有一對於中國怎樣使體育發達的決議案、使政府可以參考、使中國不致有被列強壓迫的痛苦的貢獻、更有使我們愉快的、是今天除了運動員外、使我國對於中國革命前途有很好的希望很好的現象、中國從前、惟有男子可講體育、女子是不注重的、今天看見許多女運動員、參加很踴躍、這對於中華民族、有很大的影響、希望參加的女同志、保重身體、注重體育、和男子一樣的健全、使女子的一切地位、和男子同等、眞實的男女平權、可以實現、要知道女子爲將來國民之母、責任很重大的、應當時時刻刻保重身體、注重德育、這是兄弟很希望的、現在恭祝參加全國運動大會的男運動員女運動員的康健云云、（此稿由吳健英徐秦來紀錄未經呈閱、或有錯誤、請隨時指函）

戴會長致詞

各位各省的男女選手今天、大會歡迎各位同志一則因爲時間很忽迫二則杭州從沒有這大的地位歡迎　客人的要找這樣大的地方很不易辦所以祇備了很簡單的一點粗點心說　到歡迎兩個字非常的慚愧不過大家確是以很至誠很熱烈的歡迎、至於物質不週到、請各位要原諒的兄弟就趁了這個機會　想和諸同志講幾句話而範圍就是同育的里要和這一回全國大會的意義、加大會者的責任蔣主席已有了一回的訓話有很完備的意思兄弟只能補充幾句可以幫助諸位多少一點見解兄弟的了運動會就好像中國舊有的一種習相同、究竟是什麼東西呢就是現在很少舉行北方偶一爲之的打擂台、聯合一班有本事的說上幾句大話演什麼結交朋友以武會友的話就和人比起來了、本事差的敗得跌下擂台甚至鬧出人命來的記得有一齣戲叫楊家將有一部叫審潘洪、說是潘洪擺擂台被楊家打敗了擂臺、就公報私仇、有否種種事實、我們不去管他這也可以表示打擂台的意義了、這種情形、在唐宋間、是很流行的、是大規模的運動、比較小一點的、就是賣膏藥、到了十字街道、衣服一剝、捲起袖子、露出手膊、叫幾聲仁兄閣下、就一拳一腳打起來、這也算是小規模的、這種事實、我們在小說書上、都看得出來、就是賣膏藥、也有不服氣的、就說你這種人也配賣膏藥、如果一敗、就買不成膏藥了、我們看了、覺得那種運動的方法、是錯誤的、至於拿那種體育的競賽、體育的集合、和這次舉行的運動會來比較、現代的運動有幾種重要的不同的意義、那幾種不同呢、要大家注意、一、現在各種運動、是訓練一個團體的、不單是訓練一個人的、訓練是很要緊的、這中是現代的運動、現代的體育、特殊的意義、而目的是要共同發展、二、是我們看那一種運動不會、不講錢的、和打擂台賣膏藥不同、我們無論看那一種運動不會、不論二三百參加比賽的或一國全參加的、他們技能的比賽、雖石差別然而、勝的、或很差的、一樣可以佩服、一樣值得贊美、不是打擂台、只有一個勝利的是、服其餘的都被人恥笑、這是運動和觀衆都要明瞭的、（鼓掌）因爲我們要曉得運動和體育是一種意義、勝又一是一種意義、所以勝的我固然佩服、敗的也值得我們佩服的、三、我們大家要負起責任、把國家強起來、換一句說、是要一個國家、或一個民族共同努力、才可以發展、鼓掌所以在這種時代、運動員應請抱這主義纔能達到國家和民族強盛的目的、民權主義的國家、一定要先造出民族的社會、果然工人商人軍人一切民衆、都要民衆化、並且要組織化、我們要的眞正民國建築起來、就是要大家有一貫的互助精神要講的民生主義、不是要個人生存、大家的生存的就是要逐漸造成平等的經濟組織、這共同的一點、就是在教育上有平等經濟的訓練、才可以代表現出民生主義的精神、就在這一點、要緊的、今天全國選手、聚集在這一個大會、我們要共同把一切封建勢力、封建思想、封建組織、根本剷除、鼓吹根本打破、這種精神、那裏表現這種工夫、那裏做起就是在運動上而、中國以前、並不是沒有運動的組織因爲那種方法組織思想、是不合宜了、應當共同組織了、勝的負的、一樣佩服尊敬、逐漸推廣到社會、一社會環境和運動團體一樣的組織、如是擂台式的封建的思想不剷除、就沒有方法、使我們民族強盛了、今天設備不週、到希望諸位原諒、並且希望各位同志、都、偉大的成功、素祝各位的健康、推廣、來、使中國民族都得到同樣的成功和健康、

北平田徑賽選手

張世榮　宋秉琳
滕樹榖　韓殿魁
夏飈生　陳成魁
趙伯榮　王玉振
趙文選　吳雲龍
王鐵常　范寶思
趙文藻　宋白圭
王耀京

王開攝

今日總秩序表

項目	時間	地點
網球初賽（男女）	上午九時	網球場
排球初賽（男女）	上午九時	籃球場
籃球初賽（男女）	上午九時	籃球場
田徑賽（男女）	下午一時	田徑賽場
足球初賽（男）	下午二時	足球場
棒球初賽（男）	下午二時	棒球場

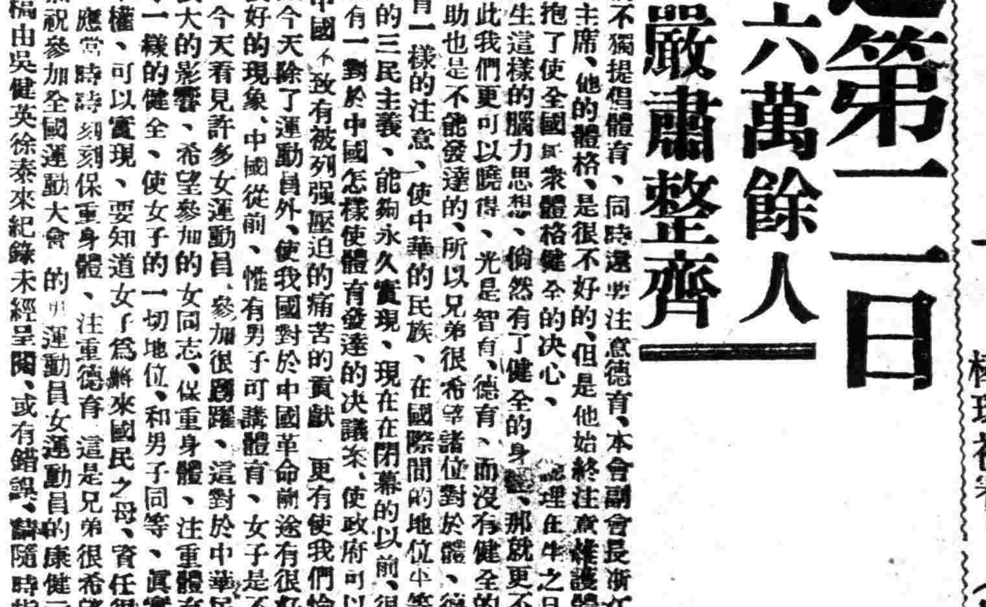

天津足球隊　王開攝

今日男女田徑賽秩序

一、男百米決賽	下午一時
十、男〇餅鐵決賽	下午一時十分
三、女百米複賽（分三組每組取兩組較優之第三）	下午一時卅分
四、女跳高決賽	下午一時卅分
五、男高欄複賽（分二組每組取三名）	一時四十五分
六、男四百米決賽	一時四十五分
七、男三級跳遠決賽	下午二時
八、男千五百米決複	下午二時
九、男低欄複賽（分二組每組三名）	下午二時一刻
十、女一百米替換跑預賽（分組每組取四隊）	下午二時卅分

今日男女球類賽秩序

今日男女排球初賽秩序

上海對湖南（男）　下午三時　籃球場
河南對北平（男）　下午一時　籃球場
江蘇對上海（女）　三時　競球場
浙江對江西（女）　上午九時　籃球場
天津　湖南　一時

今日男女籃球比賽秩序

天津對北平（女）　上午九時
廣東對湖北（女）　下午三時
浙江對安徽（男）　上午十時
福建對遼甯（男）　下午二時

□足球初賽
河南對廣東（男）　下午一時　在足球場

□棒球初賽
江西對北平（男）　下午二時　在棕球場

□網球初賽
上海對安徽　第二球　下午一時

男子田徑

昨日田徑決賽之結果
▲男十二磅推鉛球決賽

名次	姓名	番號	籍貫	成績
第一名	潘南順	七七六	上海	一三·三四米
第二名	孟明	七七九	上海	
第三名	樊廣武	三二一	遼甯	
第四名	宮南育	三一〇		

（上）京特對球　（下）哈□□徑選手

王開攝

全國運動大會之意義

朱家驊

在這春色明媚的時節裏、這籌備數月的全國運動大會、居然在光華燦爛的西子湖濱開幕了、這是一件何等可欣忭的事情！

我國是久被列強嗤爲「東亞病夫」的國家、但是這也是無足自諱的、只看我們國內的青年有幾個不是面黃飢瘦、弱不勝衣、青年尙且如此、其他的更不必說了、假使以我國的國民和列強的來比擬、便要立刻感到「相形見絀」●列強說我們是病夫、固然是一種嘲笑的話、其實也是給我們一種良好的針砭、我們該知道：要有健全的精神、必先有健全的體格、集合千千萬萬具有健全體格的國民、才能造成一個健全的民族；亦惟健全的民族、才能創造健全的文化、我中華民族、本是一個富有創造精神的民族、只因文弱之風歷代相沿、致國民體育日就衰靡；由肉體波及精神、遂使整個的民族、陷於苟且偷安、而固有的創造能力、亦幾因之喪失無遺、這幾年來因和別的強健民族相接觸、受他們的壓迫、才悟到我們國家衰弱的原因、最大的還是因爲國民體力的衰弱、所以體育的問題、也逐漸引起了國人的注意；在通商都市的報紙裏、我們已天天可以見到關於運動比賽的新聞、就全國運動會而言、在過去也已舉行過二三次、現在民衆對於運動的興趣、正是有加無已、所以這次的運動大會、比較從前的幾次一定能發揮更深刻和廣大的意義、

我們覺得這次大會的意義、第一點值得我們議的、就是這次大會是中央決定的、中央所以決定這個大會、也有兩層意思、第一層：國內革命的對象──軍閥現在已被革命的勢力摧毀殆是、此後革命的方向、必須轉移向外、換句話設、就是要去實行打倒帝國主義、但是帝國主義壁壘的深厚、決非像國內的軍閥那般容易摧毀、要打倒帝國主義、必須有相當的準備才行、否則雖日日高喊打倒口號、都還是不中用的。別的不講、先講我們國民的體格、如果像病人一樣、舉起兩手拿一支槍還覺吃力、如果要這般病人去抵抗列強的勇士、那眞是太不自量了、所以要打倒帝國主義、還應當從鍛鍊國民體格做起、第二、現在已到了訓政時期、最重要的一件工作、就是建設、社會或國家經過了重大的破壞以後、要重新建設新的社會和國家、是一件艱鉅的工作！這種艱鉅的工作、決不是衰頹的國民所能担當得了、所以凡是我們國民、都應知道爲「革命」而努力體育！

▲男跳遠決賽

名次	姓名	番號	籍貫	成績
第一名	郝春龍	七五四	上海	六·〇一米
第二名	司徒光	七三	廣東	
第三名	鍾連基	七五一	上海	
第四名	趙汝功	六〇二	南京	

▲男八百米預賽

分組	名次	姓名	番號	籍貫	成績
第一組	第一名	宋澤安	七〇六	江蘇	二分十一秒五分四
又	第二名	郎大奎	三一〇	遼甯	
又	第三名	龎世榮	三〇九	遼甯	
又	第四名	王銘紳	四五五	東特	
第二組	第一名	鄧志明	七六二	上海	二分十二秒五分二
又	第二名	薛玉蘚	三一一	遼甯	
又	第三名	邱陵如	八〇六	浙江	
又	第四名	范祝昌	五五五	天津	

□男百米複賽（共三組每組二人或三人）

	第一名	第二名	第三名	成績
第一組	劉長春（遼）	郝春德（滬）		十一秒五分二
第二組	蔣鵬（滬）	周兆元（津）	俞佩恩	十一秒五分三
第三組	鍾連基（滬）	李學良（港）	周恩德（津）	十一秒五分四

（按）劉長春之百米紀錄曾達十秒八、而連日在大全中預賽、成績皆在十一秒外、蓋劉君左足略受微傷、成績遂大爲減色也、然因此上海之鍾連基、乃大有希望、苟能於今日決賽中起步稍快、或可與劉一較短長耳、

廣東足球隊　王開攝

□男二百米複賽

		成績
第一組	劉長春（遼）周恩德（津）黃飛龍（滬）	二十三秒五分四
第二組	鍾連基（滬）周兆元（津）劉　澄（粵）	二十四秒

（按）第一組中起步後、滬黃飛龍一路領頭、至約七十碼致時、爲津周恩德追出、時劉長春猶在黃後約四步路之遠、及離終點約十碼處、劉始猛力追上、奪得第一、

□男四百米預賽

		成績
第一組	麥國珍（粵）王健吾（滬）夏開明（蘇）	五四秒五分四
第二組	劉長春（遼）朱瑞，（滬）范祝昌（津）	五三秒五分

□男高欄複賽

		成績
第一組	蕭鼎華（遼）陳　陵（甯）曹　裕（滬）	十七秒五分之一
第二組	林紹洲（閩）王玉振（平）張齡佳（遼）	十七秒五分之三

（按）遼甯蕭鼎華有草上飛之號、第一日不幸失敗於跳高決賽中、高欄之優勝、蕭君已志在必得、自超越第一欄後、即一路領頭、穩得第一、決賽時勝利、似亦可操左劵也、

□男低欄決賽

		成績
第一組	王玉振（平）程錦官（蘇）連宜烈（滬）	念七秒五分四
第二組	景平（粵）姜靜南（京）陳吉來（閩）	念八秒

女子田徑

昨日田徑決賽之結果

▲女擲棒球決賽

名次	姓名	番號	籍貫	成績
第一名	陳佩桃	八〇	廣東	三八米·四六
第二名	楊　仁	四三一	湖南	
第三名	胡瑞秀	五二〇	北平	
第四名	陳新元	七八七	上海	

哈爾濱田徑賽選手　王開攝

女五十米複賽

		成績
第一組	孫姚雲（哈）誠恩慈（寧）	七秒五分一
第二組	劉有慶（粵）劉靜芳（滬）王志中（津）	七秒五分二
第三組	黃（淑瑋粵）詹宗增（津）滕爽	七秒五分三

（按）哈爾濱之孫吉雲小姐、在此次大會之五十米百米賽中、勝利可操左劵、查哈埠女選手中、本有王渊小姐、昨在五十米預賽中亦得第一、而複賽中、竟以發員之兩次警告、致起步太遲、並決賽資格而失之、甚可惜也、

天津女子對球隊　王開攝

男子足球

昨日球類比賽之結果

足球初賽結果

遼甯勝浙江　二比一

四月二日下午一時浙江遼甯作足球初賽、裁判唐仲光、巡邊員沈回春、陳吉辭、先由廣東擇定場地、由浙江首先開球、浙江聲勢甚盛、屢攻敵門、奈遼甯後衛守衛嚴密、未能附功、後浙江一鋒攻門、亦無進展、混戰半小時、各未進球、後遼甯左內鋒吳融和得何榮章傳球、攻入一球、遼甯遂首開紀錄、未幾銀留一聲、上半時告終、遼甯以一比零勝浙江、再戰聲起、未幾即被浙江左內鋒劉宗德得左翼彭重熙傳球於遼甯球門混戰中打入一球、而造成一與一之比、後遼甯中堅賈福禎傳球與右翼劉寶珠、飛身上前、舉足一蹴、球被網而入、結果遼甯以二比一勝浙江、得決賽、

男子籃球

男子籃球初賽

浙江對綏遠　六十二對二十六　浙江勝

江蘇對廣東　四十對二十七　江蘇勝

女子籃球

女子籃球初賽

江蘇對安徽　三十七對七　江蘇勝

哈爾濱男田徑選手

王開攝

男子排球

男子排球預賽

江蘇對湖北　江蘇以二對〇獲勝

下午一時、男子排球、江蘇對湖北隊比較、兩隊實力、江蘇實爲優勝、惟蘇隊力量、亦非十分雄厚、故比賽時間較久、相持之次數較多、第一局蘇開始連得八分、（沈秉聰得分較多）鄂始得一分、蘇復連勝以十一對一終了上半時、易地後蘇復得三分、（張志得較多）鄂始得二分、此後雙方逐漸增加、結果蘇以念一對五勝、第二局開始時之局面、似略較好於第一局、但得分之速度、終不如蘇、至蘇李膺勛等、連得數分後、以十與三之比結束上半時、下半時鄂僅得二分、結果以蘇以念一對六結束、共賽兩局、其比例爲二對〇獲勝、

男子排球初賽

遼甯對香港　香港以二對零勝

遼甯對香港爲今日排球組中之可觀者、遼甯隊固不弱、而港隊則尤强、壓球發球均見工夫、致遼隊頗覺招架爲難、第一局港隊得七分、遼始得一分、至上半時終仍爲一分、後港增至十五分、遼始再得一分、嗣後港一鼓而下、以念一對二、結束第一局、第二局遼雖更易數員、但勢不能振、自開球各得一分後、上半時竟未再得分、下半時亦僅得一分、仍以念一對二結束、香港以二對〇勝、

（上）皖女網球選手（下）皖男網球選手

王開攝

廣東對江西　江西棄權　廣東勝

女子排球

女子排球賽

上海甲對北平乙　上海甲二對零大勝

上海隊以民立校友爲基本隊員、人材平均、久負盛名、自非北平乙隊所能抵禦、綜觀上海隊中、蘇祖琦小姐、指揮全隊作戰、頗具功績、而朱民寶余坦懷與王大樂三小姐、發球有力、尤令技術平庸之北平乙隊無回手之力量、第一局上海隊以二十一對一勝、發球僅及五人也、至第二局中、蘇祖琦小姐發球得五分、不幸爲北平隊奪得發球權、輪及朱民寶小姐發球、乃一氣呵成、朱小姐獨得十六點之多、故第二局上海隊又以二十一對二大獲勝利、結果上海以二對〇大獲全勝、

附上海隊發球得分表

第一排

孫安影 〇　陳彩鳳 〇　朱友蘭 〇　黃杏芬 〇

張杏蘭 十〇　朱民寶 六　蘇祖琦 五　王大樂 五

曾麗明 五　余坦懷 七　許月芳 三　殷林貞（上）高愛鴻（下） 一

男子網球

昨日初賽之成績

地方	單雙	時間	球員	分數	勝利者
南京對湖南	單	下午一時	凌道揚（京）鮑澤漢（湘）	三對〇	凌道揚
又		同	王清和（京）李德葉（湘）	三對一	王清和
天津對湖北	單	上午九時	劉淑鑑（鄂）馮蓉（津）	三對〇	馮蓉
又		同	關致成（鄂）梁寶奎（津）	一對〇	梁寶奎
上海對安徽	雙	下午三時	余田光顏榮生（滬）方炳華曹元勳（皖）	三對〇	上海
遼甯對浙江	雙	下午一時	于乃豐陳立澤（遼）陳乃新郭啓達（浙）	二對〇	浙江
南京對湖南	單	下午一時		二對〇	南京

遼甯田徑選手

王開攝

男子網球總秩序

北平（輪空）
江西、廣東　預A（粵勝）
遼甯、浙江　預B（浙勝）
上海、安徽　預C（滬勝）
南京、湖南　預D（京勝）
天津、湖北　預E（津勝）
河南、香港　預F（港勝）
江蘇（輪空）

次A　次B　次C　次D
複A　複B
決賽

女子網球

昨日初賽之成績

地方	單雙	時間	球員	分數	勝利者
廣東對湖北	雙	下午一時	鄂棄權		廣東
浙江對南京	雙	下午三時	黃汪琪林惠欽（浙）司徒美媛方錫曾（甯）	二對一	浙江
北平對湖南	單	上午九時	廖淑筠（平）曾廣瓊（湘）	二對一	湖南

附女子網球總秩序

天津（輪空）
江蘇（輪空）
廣東、湖北　預一（粵勝）
浙江、南京　預二（浙勝）
北平、湖南　預三（湘勝）
遼甯（輪空）
江西（輪空）
上海（輪空）

次一　次二　次三　次四
複一　複二
決賽

□比賽場要聞

昨日爲大會開幕後之第二日、自上午九時起網球籃球等場、均分別開始比賽、當茲日暖風核、豔陽天氣、此如火如荼之全國運動會、無論參加比賽之各方選手、及來會參觀之來賓、均能引起尚武精神、故至上午八時後、大會門前、已車水馬龍、來賓絡繹、各比賽場裏、看座甚滿、茲將本日會場概況、分別誌之如下、

▲秩序維持　大會爲顧全會場秩序、計對各場之出入口、均有軍警守衛、來會參觀者認定場所、未能隨時繞越、似此非特秩序得以整肅、卽參觀者亦得窺察全豹、免勞跋涉、法良意美、亦博得多數人之贊同、故各運動場秩序井然、運動員更能奮發精神、全力應付云、

▲場內貿易　入場參觀來賓、暨各運動員、奔走運動、時需食品果腹、場內設有消費社、販賣各項麵點及果品荷蘭水等、隨時均有購買、便利不少、至各項運動成績及當日運動節日、均刊載會刊、由販賣各處出售、如有餘勝、更儘量贈送、上午特報且於上午十時由飛機送到、在場銷售、

▲交通設施　會場交通、大會異常注意、除由公路局開放專車載客外、深恐遠道來賓、未諳途徑、受車夫之欺騙、特規定車價、計汽車以會場爲起點、至城站一元半、新市場一元、岳坟兩元、靈隱兩元半、淨慈兩元半、四眼井四元、虎跑四元、六和塔五元、之江大學五元、清和坊兩元、三郎廟四元、拱宸橋四元、以時間計者、每第一小時四元、第二小時三元、第三小時以上每小時兩元、人力車則至城站三角、新市場兩角、岳坟四角半、公園四角、靈隱六角、淨寺五角、四眼井七角、虎跑六角、六和塔七角半、之江大學七角半、清和坊二角半、三郎廟四角半、拱宸橋四角半、路程未滿之里者、每里概以銅元十枚、三里以上者每里以銅元八枚計、以時間計者、須二小時以上、每小時兩角、

▲救護週至　本會救護室、特聘名西醫張信培、吳子珖、王鑒濤等、主持一切救護事宜、並由該室函商杭州市立病院全體女產護士、每日分組到場服務、蕙蘭中學童子軍十六人、爲指架隊、分五組由鮑隊長率領派赴各場工作、該室內部設置甚爲完備、醫藥材料尤稱豐富、連日診務、極形忙碌、各運動員有就診者、莫不藥到病除、昨日上海籃球隊鍾將周鑒言君、因手指背部受傷、經該室治療後、立卽完全恢復原狀、周君感激之餘、深贊該院組織之完善、不讓於遠東運動會之救護處云、

▲選手留影　此次本會集全國英萃於一堂、際遇難逢、亙古未有、故特於昨晚、集合全體運動員、在田賽場留影、由明星公司攝影、藉留鴻爪、以誌紀念云、

廣東對球隊

王開攝

王正廷特贈新紀錄銀杯

外長王正廷氏、素來熱心提倡運動、此次大會開幕、爲我國體育界之創舉、王氏除製備銀鼎銀杯等獎品、致贈優勝者外、並正式對記者發表云、凡此次大會中、不論何項運動、能打破以前之全國紀錄者、概贈予大銀杯一隻、以示鼓勵、王氏並謂中國田徑賽成績幼稚、此次男女選手中頗有傑出人才、本人將等待大會完畢後始行離杭、以便接洽遠東大會出席事項云、

全國運動大會之使命

周象賢

嗚呼，精神萎縮，志氣昏惰，黝色沉沉，衰息奄奄，數十年來，外人誚爲東亞病夫者，非我國耶，方趾圓顱，芸芸兆衆，有弱質而無強質，有病者而無健者、有暮氣而無朝氣，欲立國於生存競爭優勝劣敗之秋，未有不歸諸淘汰澌滅者，此二十世紀之模範，所以一變雅典之文化，而競尚斯巴達之雄風也，瀏目世化東漸，學校林立，青年學子，於德育智育而外，兼重體育，體育者，以運動爲基礎者也，吾國之大，以東西差別之，則有高原平原及瀕海之民，以南北差別之，則有白河流域，黃河流域，揚子江及珠江流域之民，由鄉而縣而省而國，運動之舉行，亦既各標旗幟，月異而日新矣，然而渙散各方以習練之，必更萃一區以聯合之，方可使健全之精神，雄偉之體魄，剛勁之習尚，團結一氣，互相磨練，磨練之不已，比賽之，比賽之不已，競爭之，鉤心鬥角，相得益彰，如今日之全國運動大會，實足挽回我數百年積弱之中國，一躍而登諸列強之上，爲他日奪標遠東之嚆矢也，易曰，天行健，君子以自強不息，周禮有春蒐夏苗秋獮冬狩之舉，魯人獵較，孔子亦獵較，以言運動，乃吾國固有之精神，若視爲效法泰東西各國之餘緒，抑亦淺矣，

田徑賽全能運動男女運動員號數及姓名

湖北省（男）
一殷德琨　五鄒開化　九楊相華　十三胡啓祥　十七方皖生　二十一周孟喬　二十五王文楓
二崔之禮　六徐祖蘭　十柴守燃　十四許鴻軒　十八胡休堂　二十二楊少璋　二十六章延齡
三閻克製　七江思清　十一曹承進　十五黃序循　十九劉思鴻　二十三陳德鑑
四劉國臧　八黃文義　十二陳鎮華　十六郭泰國　二十陳廣竹　二十四阮光宇

湖北省（女）
二十七馮浩然　三十一黃啓容
二十八朱文成　三十二葛慕沄
二十九廖蔚楨
三十馮發蘭

廣東省（男）
五十一劉　澄　五十五麥國珍　五十九潘福禧　六十三譚漢明　六十七劉雲樵　七十一任永欽
五十二梁景平　五十六梁福泰　六十黃樹邦　六十四劉雪櫃　六十八古鑑民　七十二邱廣燮
五十三徐門燦　五十七黃樵邦　六十一趙　輝　六十五李楨申　六十九黃鼎芬　七十三司徒光
五十四劉雲川　五十八趙　洵　六十二羅福曜　六十六李福申　七十馬元巨　七十四陳耀熾

廣東省（女）
七十五黃淑璋　七十九陳羣鸞
七十六謝葵娣　八十陳佩桃
七十七劉有慶　八十一鄭麗華
七十八司徒薇　八十二陳佩月

香港（男）
一〇一李學良　一〇五林　耀　一〇九莫慶江
一〇二陳鏡初　一〇六張紹桂　一一〇陳錦偉
一〇三張官生　一〇七盧希豪　一一一譚錫絆
一〇四程兆楠　一〇八胡廣椿　一一二顏其本

青島（男）
一二一宋伯謙　一二五齊　哲　一二九畢庶琦
一二二王　強　一二六王準辰　一三〇王光元
一二三彭仁忭　一二七鄭雲斗
一二四孫安亭　一二八周順生

江西排球隊

王開攝

青島（女）
一三一陳璞眞　一三五許桂雲
一三二韓葉花
一三三淩裕達
一三四袁誠森

安徽省（男）
一五一陸現瑜　一五五李定華　一五九張光照　一六三農　時　一六七徐榮洛　一七一石　臣　一七五陳家純　一七九夏潤生
一五二胡超羣　一五六方澤恩　一六〇章守中　一六四周常懷　一六八周澄宇　一七二錢之超　一七六章　琨　一八〇趙　珍
一五三王道生　一五七張志遠　一六一孫道修　一六五馬延祜　一六九曾理學　一七三黃□中　一七七張振之　一八一田心闓
一五四胡昭昱　一五八胡昌鑫　一六二徐祖塯　一六六程敬禮　一七〇何治平　一七四聶宗本　一七八李世澄

安徽省（女）
一八二李振坤　一八六張志蘭　一九〇李全秀　一九四胡士珍
一八三萬亞英　一八七譚聲靖　一九一呂素貞　一九五劉毓秀
一八四王長華　一八八吳厚柏　一九二徐　惠　一九六郭壯楣
一八五蘇經傳　一八九孫世珍　一九三石裕秀

江西省（男）
二〇一尹俠民　二〇五彭餘沼　二〇九盧學海　二一三張希良　二一七李英熙　二二一胡先梅　二二五吳金聲　二二九鄧堪萍　二三三梁應欽　二三七朱廷機　二六一閔字器
二〇二許德淮　二〇六郭興盛　二一〇李景緬　二一四羅燕雲　二一八劉唐山　二二二劉善才　二二六曾廣勳　二三〇黃　簡　二三四李士超　二三八鍾自華　二六二陳森文
二〇三陳楨之　二〇七何純清　二一一郭敬耆　二一五萬士良　二一九余墨河　二二三章　易　二二七王　鈞　二三一錢志道　二三五龔克剛　二三九高維棟　二六三詹名仙
二〇四李之榮　二〇八桂棟臣　二一二范　熙　二一六劉秉宇　二二〇熊斐然　二二四楊汝濤　二二八張仲儀　二三二曾肇臣　二三六黃人文　二四〇吳瑞隆　二六四鄧貴森

江西省（女）
二四一張鳳英　二四五王梅莊
二四二施振光　二四六馮淑貞
二四三夏蔚濤　二四七陳懷生
二四四黃照聲　二四八龔　儂

二四九郝素清　二五三郝郁之　二五八萬西清
二五〇丁雪梅　二五四鈕先鍠　二五九龔師卿
二五一劉欽任　二五五孝鍾　二〇〇周壽濬
二五二俞　慧　二五六萬辟藻

山西省（男）
二八一朱樹三
二八二張子試

遼甯省（男）
三〇一劉長春　三〇五龐禧鈞　三〇九龐世榮　三一三趙德新　三一七張齡佳　三二一樊廣武　三二五鮑庚琦　三二九王女基
三〇二滕瑞麟　三〇六宋毓泉　三一〇郎大奎　三一四姜雨龍　三一八孫廣琛　三二二張世安　三二六梁德彰
三〇三傅寶瑞　三〇七蔡芳圃　三一一薛玉辭　三一五劉宗賢　三一九盧永豐　三二三趙凌志　三二七劉寶珍
三〇四徐德本　三〇八呂悅周　三一二馬德剛　三一六蕭鼎華　三二〇宮萬育　三二四盧永祥　三二八戴顯騏

遼甯省（女）
三三〇劉鐵皇　三三四范淑和　三三八劉佳恩　三四二趙藍田
三三一孫鳳雲　三三五冷晴味　三三九徐秀琴
三三二馬素心　三三六何振坤　三四〇龍文彬
三三三季鳳英　三三七陳　千　三四一陳桂美

福建省（男）
三五一李塗生　三五五許偏樑　三五九林紹洲　三六八馬敬華
三五二周天民　三五六陳吉來　三六〇陳易經　三六九李堂炎
三五三林銘德　三五七廖宗維　三六六趙又翔
三五四吳俊傑　三五八洪啓明　三六七林學恭

福建省（女）
三六一陳淑卿　三六五劉慶琳
三六二陳靜蓮
三六三王秀榮
三六四陳梅芬

湖南省（男）
四〇一陳大明　四〇五袁承述　四〇九楊　佑　四一三周有明　四一七袁漢民　四二一何印寰　四二五于受祿　四二九李夢庚
四〇二楊　芳　四〇六姜獨超　四一〇譚德雄　四一四李雋銘　四一八羅希羿　四二二趙潤吉　四二六楚　切
四〇三何經道　四〇七郭玉汀　四一一劉　錦　四一五伏　源　四一九李承稷　四二三王彥成　四二七李德馨
四〇四李日新　四〇八譚振宇　四一二唐先啓　四一六許業炎　四二〇熊舒果　四二四李　暉　四二八符振亞

湖南省（女）
四三〇李　森　四三四羅惠林　四三八彭澤華　四四二伍漢章
四三一楊　仁　四三五裴　靜　四三九鍾以義
四三二胡在昕　四三六羅夢芳　四四〇王湘南
四三三李崇正　四三七彭　勇　四四一孫定強

東特區（男）
四五一符保盧　四五五王銘紳　四五九李明鎬
四五二遲啓元　四五六齊鳳林　四六〇孫保太
四五三高樹勛　四五七劉古學　四六一孔憲章
四五四杜聯源　四五八楊萬里

東特區（女）
四六二孫桂雲　四六六蕭淑玲
四六三劉靜貞
四六四王　潤
四六五吳梅仙

北平市（男）
五〇一宋伯圭　五〇五趙文選　五〇九耿麒生　五二五孫晶泉
五〇二陳盛魁　五〇六王玉振　五二二張世榮　五二六王玉增
五〇三鞠殿魁　五〇七吳雲龍　五二三滕樹穀
五〇四范實恩　五〇八趙文藻　五二四趙伯榮

北平市（女）
五一〇沈書筠　五一四杜兆林　五一八戴世特　五二七康錫志
五一一曹清珠　五一五滕　爽　五一九蕭美珍　五二八吳瑞秀
五一二鞠蓉馨　五一六李新英　五二〇沈瑞珍　五二九曼景雲
五一三彭靜波　五一七金春姬　五二一黃淑愼

天津（男）
五五一周兆元　五五五范祝昌　五五九朱文格　五六三魏逢雲　五六七曾清射
五五二周恩德　五五六李基藩　五六〇梅贊君　五六四馮　蓉
五五三王玉辭　五五七金富貴　五六一李長崑　五六五李仲三
五五四范士奎　五五八張煥辰　五六二楊春泰　五六六于國民

天津（女）
五六八詹宗增　五七二王蘊秀
五六九王志中　五七三李淑敏
五七〇許邦愛　五七四劉偉珍
五七一李蘊子

南京市（男）
六〇一姜靜南　六〇三本敏　六〇七奚順占　六一一周名璋　六一五劉鍾濤　六一九王富臣　六二三陳若磋　六二七冷培基
六〇二趙汝功　六〇四徐汝康　六〇三靳懷智　六一二萱遠村　六一六朱繡壎　六二〇冷培根　六二四徐鍾琦　六二八孫崇信
六〇五俞啓新　六〇九王鳳亭　六一三周吉士　六一七徐傳籥　六二一高尚志　六二五邵振華　六二九陳天泗
六〇六張元生　六一〇李　茂　六一四陳　陵　六一八滕　偉　六二二馬慶禧　六二六徐恕忠　六四三張辟麟

南京市（女）
六三〇誠恩慈　六三四季華英　六三八鄧照倫　六四二張國琪
六三一黃瓊琚　六三五陳文耀　六三九孫家林
六三二洪佩銘　六三六龔緒賢　六四〇洪彩娟
六三三余和鸞　六三七楊秀鶴　六四一王美英

河南省（男）
六五一韓冠儒　六五五韓景忠　六五九陳　傑　六六三尹商□
六五二王允厚　六五六沈炳蘭　六六〇李連興　六六五周廷芳
六五三張化遠　六五七王允琪　六六一劉國祥　六六六楊貴道
六五四符裕隆　六五八王景祥　六六二聶韶芳

河南省（女）
六六七王郁鸞　六七一趙□夢　六七五姜桂芬
六六八趙渥夢　六七二晃季良　六七六晃秀芝
六六九趙峨雲　六七三史玉娥
六七〇張桂山　六七四盧欽三

江蘇省（男）
七〇一俞佩恩　七〇五陸亞雄　七〇九顧　成
七〇二夏開明　七〇六宋澤安　七一〇郁夢心
七〇三蔣樹林　七〇七龍澤咸
七〇四程錦官　七〇八楊　沅

江蘇省（女）
七一一胡瑞聲　七一五王尉慈
七一二沈瑞芝　七一六吳雨春
七一三葉學晉　七一七周錫永
七一四陸雪琴

上海市（男）
七五一鍾　基　七五五黃飛鵬　七五九王健吾　七六三陳行佩　七六七陳處舟　七七一陳定南　七七五邀　明
七五二蔣　鵬　七五六連宣烈　七六〇何德寶　七六四符和蕃　七六八周　斌　七七二王洪典　七七六潘南順
七五三陳寶球　七五七羅幼華　七六一朱瑞洪　七六五葉家燮　七六九成靖邦　七七三吳祖憲　七七七曾子恆
七五四郝春德　七五八蘇祖卿　七六二鄧志明　七六六周余愚　七七〇曹　裕　七七四陳光順　七七八王季淮

上海市（女）
七八〇蘇祖歆　七八三張如璧　七八七陳新元　七九一楊秀英　七九五樊瑞梅
七八一琳祖歆　七八四劉靜芳　七八八余屺偵　七九二鄭競雄
七八一徐燕元　七八五薛奇定　七八九王韞白　七九三蕭傑英
七八二歸璿復　七八六關顏儀　七九〇高君珠　七九一莊淑玉

浙江省（男）
八〇一吾舜文　八〇二楊春苗　八〇三祝爲善　八〇四葛衡廉

南開棒球隊

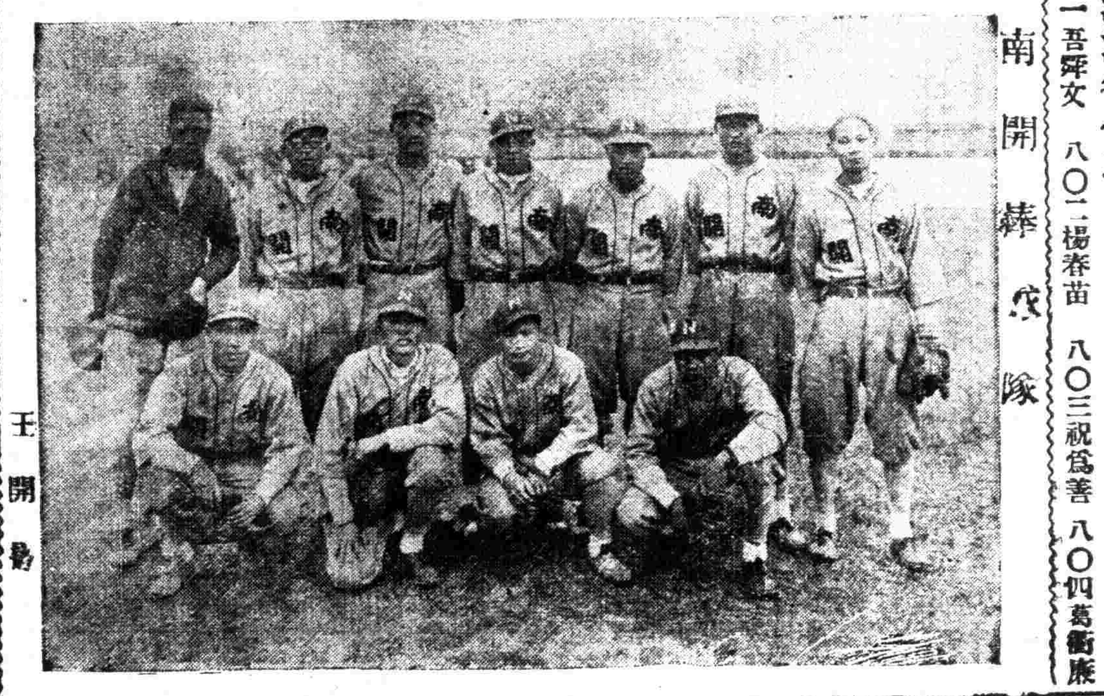

王開攝

八〇五石服周　八〇九倪安金　八一三姚　良　八一七蕭　熙　八二一朱津昌　八二五王新榮
八〇六丘陵如　八一〇陳正妙　八一四胡卓文　八一八陳乃新　八二二方朝俊　八二六戴禮澄
八〇七[illegible]昌　八一一[illegible]光　八一五嚴有庚　八一九張受天　八二三川陸應傳　八二七王鵬
八〇八周克昌　八一二邵文謙　八一六應紹章　八二〇陳俊英　八二四鍾毓卿

浙江省（女）
八二八裴亮英　八三二姜瑞華　八三六袁　軌　八四〇勵芳娥　八四四錢之□
八二九馬淑英　八三三羅綺雲　八三七阮□規　八四一方雪貞　八四五黃亦新
八三〇查良佩　八三四戚鐵生　八三八王明玉　八四二陳次貞
八三一陳運輝　八三五陳　琏　八三九王廷璧　八四三戴　亨

山東省（男）
八五一韓印山　八五五陶永莊　八五八徐紹棣　八六三徐運彭
八五二韓爾山　八五六馬厚盛　八六〇周紹鋼
八五三[illegible]　八五七[illegible]　八六一張功樞
八五四張樹英　八五九李因篤　八六二徐子昭

山東省（女）
八六四張素慧　八六五朱天眞

四川省（男）
九〇一蕭蓉先　九〇五張國盛
九〇二楊志毅　九〇六楊萬年
九〇三文治昌　九〇七柘蓮增
九〇四吳元樹　九〇八蕭志忠

四川省（女）
九〇九李雪琴

黨務

總理遺囑

余致力國民革命凡四十年其目的在求中國之自由平等積四十年之經驗深知欲達到此目的必須喚起民衆及聯合世界上以平等待我之民族共同奮鬥

現在革命尚未成功凡我同志務須依照余所著建國方略建國大綱三民主義及第一次全國代表大會宣言繼續努力以求貫徹最近主張開國民會議及廢除不平等條約尤須於最短期間促其實現是所至囑

本市執委會決議 呈請中央嚴重抗議
英督摧殘南洋黨部　蘇俄增設外蒙關卡　日本擅入調查滿蒙

上海特別市執行委員會、於昨日上午十時舉行第二次會議、到執委吳伯匡、童行白、吳開先、陳君毅、范爭波、陶百川、楊清源、潘公展、列席候執蔡洪田、后大椿、主席吳伯匡、行禮如儀、茲將討論各案摘要錄下、一、上屆執委會移交三區黨部呈請『本區開映之電影應由屬會派員參加審查』一案、經上屆執委會議決移交下屆執委會辦理在案、請查照案、決議、令覆電影檢委會已由教育局主持、黨部應處指導地位、所請應毋庸議、二、上屆執委會移交、二區黨部呈、爲據十二分部呈請轉呈上級黨部會同社會局及國貨團體迅速組織國貨商場、以利提倡、而塞漏卮一案、經上屆執委會議決移交下屆執委會辦理在案、請查照案、決議、轉社會局、三、上屆執委會移交、六區黨部呈、爲據八分部呈稱、合作運動、係救濟現代經濟偏枯、亟應設立合作研究班、訓練同志、以資切實工作、爲特據情轉呈懇乞核示遵行一案、經上屆執委會議決移交下屆執委會辦理在案、請查照案、決議、交民訓會、四、上屆執委會移交、據五區黨部呈、爲五卅死難家屬繆寬明等呈、卅恤金家屬所接受之數、照報紙載數不符懇請追究一案、經上屆執委會議決移交下屆執委會辦理在案、請查照案、決議、會查案轉市政府、五、上屆執委會移交、三區黨部呈請撥給辦公室一案、經上屆執委會議決移交下屆執委會、請查照案、決議、特別費修葺、交財務委員會、六、上屆執委會移交、五區黨部呈爲造送預算請加經費一案、經上屆執委會辦理在案、請查照案、決議、交財務委員會、七、上屆執委會移交、宣傳部呈爲轉呈市宣傳會議議決呈請通令各級黨部團體學校討論提倡國貨具體辦法仰祈核辦一案、經上屆執委會辦理在案、請查照案、決議、移交下屆執委會、交民訓會擬具具體辦法後、再行提會核議、八、三區黨部呈、爲請舉行討閻宣傳週案、議決、交宣傳部、九、二區黨部呈、爲本黨南洋英屬總支部被英國叨地總督金文泰強迫解散、請求轉呈中央咨國府令外交部嚴重交涉案、決議、轉呈中央、十、八區黨部呈、爲南洋英屬總支部被英督無理解散案、決議、轉呈中央、十一、六區黨部呈、爲據三分部十六分部等呈稱英屬總支部無故被英督解散殊藐視本黨懇乞嚴重英涉案、決議、轉呈中央、十二、八區黨部呈、爲請轉呈中央徹查梁忠甲致死眞相案、決議、令復、十四、三區黨部呈、爲請撫恤梁忠甲同志家屬案、決議、轉呈中央、十五、三區黨部呈、爲請嚴重抗議蘇俄在外蒙增設關卡苛徵華貨捐稅案、決議、轉呈中央、十六、三區黨部呈、爲請堅持決議懲戒大光明影戲院案、決議、令復、十七、三區黨部呈、爲請函蘇高法院迅懲共黨劉丙華案、決議、函蘇高法院、十八、三區黨部呈、爲請嚴重抗議日本組織滿蒙調查隊案、決議、轉呈中央、十九、四區黨部呈、爲請轉呈中央拒絕與日本五惠關稅互惠案、決議、令復、二十、四區黨部呈、爲不得已修理房屋呈送預算表懇祈付案、決議、交財務委員、二十一、五區黨部呈、爲請轉咨市府向法領嚴重交涉辞昌棉織廠槍殺工友慘案、並嚴懲主使犯以平衆憤而伸公理案、決議、令復、二十二、六區黨部呈、爲建築總理銅像募捐臨時收據不敷分配、擬照式由區黨部添印懇請鑒核備案案、決議、令復、二十三、六區黨部呈、爲據三十分部懇請保送黨員黃子覘入上海法科大學免費肄業案、決議、交訓練部審核、二十四、民訓會呈、爲奉上屆執委會交付審查鐵路員工服務條例仰祈鑒核案、決議、照審查意見通過、令復六區、二十五、民訓會呈、爲奉上屆執委會命澈查五卅恤金據實具復仰祈鑒核案、決議、函請市府派員會同澈查、二十六、民訓會呈、爲奉上屆執委會交公安局引租界武裝探捕拘獲一案仰祈鑒核案、決議、令復、二十七、實習員陶一珊等呈、爲員等奉命來部實習業經三月、雖無特殊成績、尙覺竭誠努力、茲因津貼微薄、生活較高、維持維艱、呈請鈞會體諒苦衷、予以分別委用案、決議、函各部處會考核該員等成績具報本會、再行核議、二十八、榮攤業分會等代電、爲會等成立經年、奉准註冊在案、茲因同業法之頒布、工商部對於流動性之商人不得組織同業公會等情、以致進退失據、用特不揣昌昧、略陳管見、籲請救濟案、決議、杳案令復、二十九、永安二廠工會呈、爲屬會常委嚴谷年等前因檢舉譚案奉命停止職務及黨籍在案、惟法訴結果以不起訴處分、用特呈請鈞會對於嚴谷年等予以即日恢復原狀案、決議、函地方法院將譚案判決副本送會再行核議、三十、市教育局函、爲泉章中學黨事會呈請核定辦法請核復案、決議、交民訓會審查、三十一、市社會局函送工廠管理研究委員會簡章草案徵求同意案、決議、交民訓會、三十二、藥業職工會呈、爲呈請迅予執行開除張樹庵岑子良黨籍、並予通緝一案、以除禍首案、決議、本會認爲應予開除黨籍、轉監委會、三十三、市衛生局函、爲本屆衛生運動擬擴大舉行、請派員協助、並請訂一日期示知、以便商洽案、決議、交民訓會、三十四、據商務印書館工會請限制米價飛漲而維民食等情、如何辦理、請核議案、決議、函市政府、

六區黨部通電反對 英荷干涉華僑教育

本市第六區黨部、因南洋英荷帝國主義者、嚴厲禁止華僑施行三民主義教育、藐視我國主權、阻撓黨務發展、特通電抗爭、電云、（銜略）鈞鑒、知南洋英荷帝國主義者、竟對於華僑之使用三民課本、橫加干涉、並以積極的手段、摧殘黨務、似此情形、殊堪痛恨、夫三民主義教育、爲吾民族自救之唯一的利器、在國土未變更以前、凡我華人、均應有接受三民教育之義務、乃英荷帝國主義者、竟對於華人之基本教育、橫施蹂躪、此不獨藐視我國主權、且破壞獨立民族之修養的生命、吾人雖弱、安能忍受、況外僑之旅華者不知有若干萬、然我國朝野上下、並無干涉外僑教育之任何心理、準例以推、則華僑教育之絕對的自由、乃國際平等上應有之通則、而決非強權所能破壞者、加以我國革命、以三民主義爲旗幟、列強既承認吾國、則對於華僑應受之三民洗禮、亦決無容喙之餘地、學者所謂『獨立民族教育自由』是已、今英荷帝國主義者、既阻撓黨務之發展、復摧殘華僑之教育、窺其用意、直不啻破壞我國之光榮的革命、而使華僑人永作萬劫不復之奴隸、故吾人敢在民族自決之明燈下、而以青白的干城之血刃、上爲民族爭生存、下爲華僑爭自由、且爲世界爭平等、揮正義之金槍、剷強權之鐵艦、民族興毀係於此舉、願共勉之、中國國民黨上海特別市第六區黨部執行委員會叩、蕭、

浙省執委會第九五次會議
將發表告青年書

浙江省執委會於四月一日下午二時開第九十五次會議、出席者李超英、張強、葉溯中、許紹棣、馬文車、陳希豪、列席者方青儒、楊雲、主席陳希豪、記錄陳貽蓀、主席恭讀總理遺囑、主席報告出席執委六人、候補執委二人、未到執委以方青儒楊雲二同志臨時補充、有臨時表決權、

討論事項 一、直屬永康縣區執委會呈請轉省府飭縣革除陋規、嚴加約束、以清吏治案、「決議」函省政府、一、組織部提稱、據象山縣執委會呈、爲該縣遞補執委徐文達已辭職他去、候補俞逢良亦遠在慈谿執教、經該會決議以候補執委顧邦文遞補、祈核准等情、查該會未將徐文達辭職及俞逢良在慈任教詳情先行具報、擅自議決以顧邦文遞補、手續不合、應如何辦理、請公決案、「決議」、該會辦理手續錯誤、該項決議應行撤消、並令將徐文達擅行辭職詳情具報候奪、

臨時提案 一、常務委員提稱、查近來一般青年每多誤入歧途、實覺可惜、本會應如何矯正案、「決議」發告青年書、交訓練部擬具、一、其他、

蘇省黨部宣傳部 擴大化裝討逆宣傳
第一日化裝遊行演講　第二日舉行討逆大會　民衆對閻馮極深憤恨

閻錫山馮玉祥本係北洋軍閥餘孽、中央前以寬大爲懷、冀以主義感化、促其覺悟、乃若輩頑強成性、故態復萌、近又背叛中央、勾結一切腐惡反動份子、擬在北平組織軍政府、危害黨國、江蘇省黨務整理委員會宣傳部、爲喚起民衆一致擁護中央剷除此類叛逆起見、特組織擴大討閻馮二逆化裝宣傳隊、其大略情形、已誌各報、茲再將該隊連日宣傳狀況、探錄於下、（第一日）游行紀略、一、出發情形、該隊於三月二十九日上午八時卽行化裝出發、所扮人物、有軍閥、政客、共產黨、改組派、帝國主義、難民、等、因不惟妙惟肖、神彩十足、各跨騾馬、按次行進、前面導以黨國旗、軍閥等、鼓聲隆隆、樂音激蕩、沿途居民、皆蟻集通衢以觀、行人亦均駐足、一時途爲之塞、觀衆見有化裝共產黨軍閥帝國主義者、卽大呼打倒不置、由此民衆心理、可見一斑、（二）游行路線、上午由省黨部出發、至公共體育場參加黃花節紀念大會後、卽經堰頭街、千秋橋、第一樓街五條街竹竿巷出新西門由老車站前進、然後再返公園、下午由公園出發、繞江邊、經西門大街、進西門、出左小門、繞行一灣復進小門向新西門前進、經仙鶴巷、演軍巷、右轉營門口、省府路向南門、再由南大街、經網巾橋、城隍廟、鎭江中學、過小河邊、返省黨整會、（三）演講情形、該隊按照規定路線、節節前進、一路號召、頗多民衆尾隨、遇有廣闊場所、卽行停止、用白話演講、第一次在新西門口宣傳、略述革命歷史與其發展、及此次閻馮二逆反抗中央破壞統一之罪惡、第二次在大馬路宣傳、痛述閻馮二逆之罪惡、及山西河南民衆遭難之槪況、第三次在火車站、詳述閻逆此次叛逆之野心、及其向外借欵對內勾結之事實、下午第一次在公園、第二次在江邊、第三次在縣黨部、第四次在省府路、其宣傳意義、與上午大略相同、且歷次聽者、均甚踴躍、且時表警惕之態、大罵閻逆不止、尤以在江邊宣傳時、民衆爭先恐後、聽者不下千餘人、講至要點、萬人空巷、信不虛言、每次演畢、點首不已、均能使民衆勃然領悟、可見化裝宣傳、實較一般普通口頭宣傳之力爲大、而能有如此良好之成績、（第二日）表演遊藝情形、三十日下午二時假座天蟾舞台表演各種遊藝、節目有雙簧、相聲、國術、啞劇、（鼠案）等、該隊於上午十時、卽至該台布置化裝、下午二時開會、民衆滿坑滿谷、幾無插足餘地、首由省黨整會張委員道藩致開會詞、繼以相聲雙簧、突梯滑稽、且編有討閻新詞、寓宣傳於遊藝、頗發衆深省、正劇爲（鼠案）、印有說明書、散發民衆、一目了然、表演時極多精采、尤以扮帝國主義者共產黨難民等最爲出色、國技係國術館同志代演、頗爲民衆熱烈歡迎、末殿以啞劇、令人捧腹、六句鐘散會、此次大會民衆自由參加、並不須入場劵、且聞此種遊藝、以後將不時表演、以廣宣傳云、

中央印發工運畫片
闡明本黨主義指導工運　令飭各地黨部分發民衆

中央爲使全國工人明瞭自身地位與其應有之努力起見、近特印製工運畫片多種、上列淺顯文字、闡明工運之眞諦、使工友們咸能認淸自己責任、努力奉行三民主義、完成國民革命、尤在使全國工人、不以智識低淺、誤入歧途、自取覆亡、而陷國民於不救之域、均於日昨由中訓部分別封寄各省市訓練部、或民衆訓練委員會遴照、轉發各民衆團體閱覽、

津浦鐵路特黨部
第二四次執委會

中國國民黨津浦鐵路特別黨部、三月念五日下午三時開第念四次執行委員會、出席委員熊正琬、章皋春、孫鶴皋、余一、列席者賀牧西、熊希顏、紀平、張亞衡、主席熊正琬、紀錄賀牧西、開會如儀、

討論事項 一、中央執委會訓令爲劉春海、路德輝、董耀堂停止黨權一年、仰查照處分黨員及黨部手續之規定辦理、應如何辦理案、議決、該黨員等業經移轉交組織科查明辦理、二、第四段區工整會呈請轉函路局發給工務員工等制服、以示區別、應否照轉案、議決、照轉、三、第四區黨部呈請轉函路局撥韓圍段清潔運動委員會存欵項下四百元、設立圖書館、以資研究、應否照轉案、議決、照轉、四、改派王徵同志爲選舉四區執監委員監選員、請予追認案、議決、應予追認、五、組織科擬具區分部執行委員選舉條例及細則、提請公決案、議決、通過、六、各區分部改選事宜、業已籌備就緒、擬令各區舉行選舉、並派熊正琬爲一二區各分部監選員、張亞衡爲三四區各區分部監選員、提請公決案、議決、通過、七、中央執委會令知郭仕生永遠開除黨籍、應如何辦理案、議決、交組織科辦理、八、奉中央令、交組織科主任王肇漢續假至數星期之久、既不說明理由、又無確定日期、殊屬有礙工作、應如何辦理案、議決、應迅飭銷假、王同志從速銷假、九、本路第三段區工整會呈爲第二十一師第一二兩旅所屬部隊佔住工友住宅、請核示、應如何辦理案、議決、轉呈中央、十、本路第五段區工整委會呈爲車務部份每年革命紀念日停工日期、及星期例假、因事實上不能停工、援照中央第七十次常會核定、發給工資、[illegible]

二直分部
執委會議

本市第二直屬分部、[illegible]

南京路巡捕房對面 北四川路郵政局對面 總局

王興昌呢絨西裝北總號
春季大減價卅天

時際春光明媚其樂也融融正是各界士女添製新衣之時本號有鑒於斯爲此不惜巨資特向歐美著名各大呢絨廠運到大批呢絨嗶嘰春花呢等千餘種質地細軟花色時新用作中西服裝美觀堂皇茲爲答謝各界士女歷年惠顧盛意起見於今日起總號北號同時舉行春季大減價卅天時新各貨以及西裝用品一律特別大減價良機有限幸請早光倘蒙賜顧無任歡迎

王興昌呢絨西裝號啓

總號南京路 北號北四川路 電話一四〇二四 四五六八〇號

俗稱之心胃肝氣病．多數爲消化不良。（有食後不舒。或噯氣．吐苦。或鬱悶．頭痛。大便或祕．或瀉。重則有胃痛．心悸．眩暈．嘔吐等狀）服此

育道片最效

不但煙、酒、食、多思、憂慮、勞動、以及胃腸機能衰弱……育道片本藥能助消化……力甚强．如以上之數量（猪牛等肉內亦多）四十倍之牛乳．可於二句鐘內、盡見消融．且此藥兼有祛毒防腐保護胃腸之功．如患上述消化不良諸症、投以此藥、立見爽快．大便亦歸正常．其功效遠非他藥可及．藥性和平無毒、老幼可服、行銷八載、用者無不稱善．凡多酢酬之人、尤宜常備（價目）每廿五片管、四角五分．每一百片鉼、一元七角．各地分銷處及藥房均代售．函向本店選購、郎寄不誤、

上海南市虹橋西首 福康西藥店發行

德商掛燈 美最時洋行

改良陸式 鋼鐵造成 銅料堅固 油壺放大 此燈不用 天天加油

總發行上海英大馬路方牲記汽燈號 如蒙函索詳章 請附郵票三分

德商美最時洋行啓

本市新聞

蔣主席今明可返京
昨下午在警備司令部訓話 旁晚召集各要人商談大事

蔣主席夫婦、在杭乘專車於昨晨零時二十分抵新龍華站後、即住宿車中、於昨晨六時半由新龍華開出．七時駛抵北站．下車後、由淞滬月台、出大門乘七三九號自備汽車、逕赴西摩路宋宅休息、警備司令熊式輝上海市長張羣．均往謁見片刻．蔣氏旋返嘉爾業愛路自宅、十二時許、往西摩路午餐、下午二時仍返自宅、熊式輝又往謁見、蔣命召集五師官佐、以便訓話、熊氏辭出、即往司令部布置一切、三時十五分．熊往蔣宅．迎接蔣氏．前往龍華司令部．自瑾記橋起以至司令部內、皆放步哨、司令部門首、並有軍樂隊奏迎、蔣氏於三時半抵司令部．即在大禮堂訓話．計到有校官以上三十餘人．均係勗勉軍佐嚴整紀律之詞．至四時半．始畢．復在大庭中將營長以上等官佐逐一點名後．始返自宅休息．下午五時至七時．在西摩路宋宅復召集于右任戴季陶邵力子楊杰陳紹寬熊式輝虞洽卿陳光甫錢新之殷汝耕張維翰等商談黨軍政事務．係各別晤見．惟錢新之適返里掃墓、故未能往、聞對虞洽卿等有財政上之接洽．張維翰則以中法商約會議、滯留滬上已久．茲接滇省龍主席電催、亟於返滇．故往辭行．並報告滇軍已開桂邊．即將努力討桂．蔣主席之行李、現悉在嘉爾業愛路宅中、聞今日尚有要事在滬小作勾留．今晚或明日可以返京．

中華鐵工廠
農用灌溉機器
三四匹馬力（中）字牌火油引擎圖樣

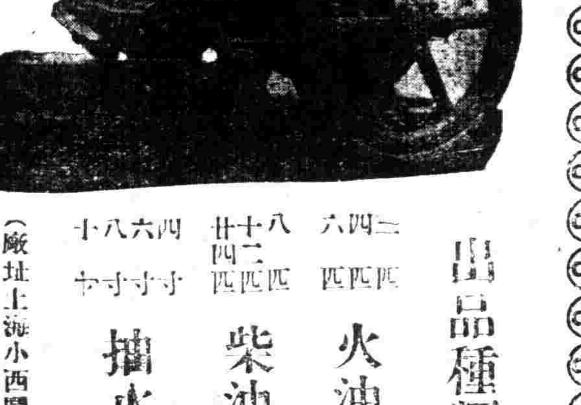

出品種類（二）
火油引擎 三四匹 四四匹 六四匹
柴油引擎 八四匹 十二四匹 廿四匹
抽水機器 四寸 六寸 八寸 十寸
（廠址上海小西門陸家浜）
備有樣本函索即寄

新開 成渝商店

本店不惜巨資採辦四川敘府糟蛋綿竹大麵各路名酒潼川豆豉資州冬菜涪州榨菜豆瓣腐乳應時泡菜各種川產物品燕窩銀耳普洱茶葉無不貨品精良定價低廉如蒙賜顧無任歡迎定於四月三日正式開幕 地址法租界西新橋街二百六十六八號

陳紹寬昨日過滬
視察各艦訓以努力奮鬥 民權楚泰同駛長江增防

參加全國運動大會開幕一日晨民權艦舉行升旗典禮、海次陳紹寬因隨蔣主席在杭、未克前來、至昨晨七時、隨蔣氏到滬、下車後、即至高昌廟、在民權艦召集全艦員兵、殷殷訓話、約一小時、略謂民權係多方省節經費、及在海軍署長任內、捐集六個月薪金、東拼西湊、始底於成、現艦內布置、均告完備、將士門當本已往之奮鬥精神、毅力團結、努力職務、內可解百姓倒懸之苦、外可操練不懈純熟等語、訓畢、復登威寧飛機運艦視察起卸飛機之便捷與否、十時許、復登方由甯波返滬之楚泰艦、亦有訓話、並命下午二時偕民權駛入長江增防、旋陳氏步往海軍醫院慰問病人畢、適見陸戰隊兩兵、身着破舊大衣、卽召該營長至、囑以事關軍容、此後當留意整飭、下午視察軍械藥庫畢、卽乘汽車往謁楊部長、記者於下午二時十分至江南船所碼頭、民權艦正解纜啓椗、偕楚泰赴長江增防、至其本人、當（二日）晚夜車返京、

要人行蹤

▲宋子文 財政部長宋子文、前日赴杭參觀全國運動會、於昨晚七點二十分由杭到滬、

▲孔祥熙 工商部長孔祥熙昨晚在京乘夜車、今晨七時抵滬、

▲周佛海 總政訓部主任周佛海、偕其夫人、昨因要公、於晨九時乘交通部滬蓉號飛機赴京、

▲李錦綸 外交部次長李錦綸、昨上午在外交討論會接見英參贊、下午李氏夫婦在新新酒樓爲楊光泩夫婦餞行、晚乘車晉京

長江華輪先開三船

招商局因長江輪江華、江新、江順等三大輪停航問題、經由該局營業科長李雲良在漢磋商結果、准由滬上各輪公司分派、三船休業、而江新、江華、江順、即日回滬、從本月四日起長江一路可留三巨船通行、以應客家之需而利長江交通、

航訊

▲部派留美生．坎 中央黨部派赴美國留學生乘昌興輪俄皇號放洋、現該公司接到各學生來告、謂自滬動身後、沿途由該公司派員招待至爲殷勤、到坎時地方政府及昌興公司、均派員引導參觀諸博物院等、並受省長等正式歡迎、各學生已呈報國府表示對昌興待遇之感激、並建議以後中國赴美留學生、應乘皇后號、則船行速、一切不必自費心機、可減省許多麻煩云、

▲寧紹購買新航輪 寧紹輪船公司爲擴充長江營業、特向香港威航商購買二千四百噸輪一艘、船價一萬四千金磅、在一星期內可以到上海、船名日伊麥德安號、到滬以後、須加裝修、並改名稱、然後派行滬漢一路、以擴充揚子江航業、

▲徵收賑捐照實行 浙省因救荒災、對於航行浙江沿海及內河之輪船、不論貨物旅客在水脚客脚中、一律徵收賑災附捐十分之一、原定三月十五日實行、後經本埠各輪公司請求、遂延期至四月一日起實行、以一年爲期、至明年三月底爲止、該項賑款、由輪公司彙發、每月在下月上旬繳出、內河與威台等各輪均已允認、惟滬甬四輪因有洋商船之關係、至今對於包認問題、尚無切實辦法、但不久亦可解決、

▲招商增長江客脚 招商局長江增加頭二等兩級、茲由局中重擬增加各業務主任之每月客脚包額數額、已經擬定長江一四大船每月包價二千八百元、三六班月包二千七百元、

最近航運狀況

昨據調查、三月份下半月本埠航運界狀況、海外英美太陸各、出口貨依舊閑散、僅有少數卵製品及冷藏貨品而已、惟沿岸航路則漸形發展、牛莊安東已開凍、十九日、各國輪船均已開班始航、長江航路運貨亦未能充分發達、西貢上海間因米之進口減少、運貨亦極不振、此外如滬甬間之運貨、亦比較減少頗多、

日艦昨日離滬

上月三十日來滬之日本第一水雷戰隊軍艦十六艘、留滬數日、昨日下午三時、由後藤司令統率、相繼開駛離滬至吳淞停泊、預定四日一時抵京、五日晚離京、七日午後六時抵大冶、九日抵漢口、十一日由漢回駛至蕪湖、

外烟每日運銷三千箱
裝往長江分銷 華商營業清淡

昨據調查、本埠華商各製烟廠、因種種關係、大都營業清淡、連日各華商烟廠、裝往長江各牌捲烟、僅一百至二百箱而已、而舶來品及洋商烟廠所出各種捲烟、每日裝往長江各埠分銷者、統計每日平均達乙千六百箱、最奇竟超過三千箱之巨、

國際無線電台

楓林支台○○○ 上海國際無線電台楓林支台、今日通報、自裝設完竣後、卽於上星期與馬尼拉試行通報多次、結果成績甚佳、茲定於今日上午九時正式收發歐美各國商業消息、實行通報、其第二座收發機卽現亦已將次裝竣、不日可試報、

外籍律師加入上海律師公會
許理爲第一人

上海公共租界臨時法院實行改組爲江蘇高等法院第二分院及上海特區地方法院後、所有在滬各外籍律師、須遵照國民政府司法行政院章程領得律師證書、並加入上海律師公會之後、方能執行律師職務、故美國律師許理已將文憑證書送至上海律師公會、請照章入會爲會員、該會俟召集第四十九次執監委員聯席會議提出議決通過之後、卽可呈報法院登記、查上海律師公會成立已有一十九載、外籍律師加入爲會員者、許理爲第一人、

律師聲請登錄附呈相片
▲高院長之布告

江蘇高等法院第二分院院長徐維震昨發第二號布告云、爲布告事、案奉司法行政部訓字第六六〇號訓令內開、案查律師聲請登錄、須附呈最近二寸半身相片兩張、曾經本部規定辦法、於本年三月十四日通令各省遵行在案、查是項辦法於在該院及所屬上海特區地方法院執行律師職務之外籍律師聲請登錄時、一律適用、合行檢發訓字第五七一號訓令兩紙、令仰該院遵照辦理、並轉飭遵照、此令、又奉頒訓字第五七二號訓令內開、案據律師甄擬委員會委員長瀛洲呈稱、呈爲建議事、竊本會第七十三次會議討論關有聲請甄擬人員嗣後須附呈相片以資識別而便查考一案、當經決議、凡聲請甄擬或請領律師證書人員、除照章呈繳證明資格文件及費用外、須附呈最近二寸半身相片兩張、一張存部備查、一張粘貼律師證書、又向各省各高法院登錄時、亦應呈繳相片兩張或三張、（在一地方法院執行職務者二張、在兩地方法院執行職務者三張、）一張粘貼律師名簿、其餘由各該高等法院發交指定執行律師職務之地方法院備查、如登錄者係從前所領之律師證書、應補具相片四張或五張、（在一地方法院執行職務者四張、在兩地方法院執行職務者五張、）呈送高等法院以備粘貼存查及呈轉令發之用、至律師證書已經登錄者、限於各該高等法院布告日起三個月內照上開規定補具相片、呈由各該省高等法院分別辦理、其未經登錄者、亦應於部定限期內補具相片兩張、呈由高等法院轉呈核辦、是否有當、理合建議、等情、據此、除通令查照施行並佈告外、合亟令仰該院遵照、並轉飭所屬及該省各律師公會一體遵照、此令、等因奉此、合亟佈告一律知照、此布、

律師公會召集執監聯會
六日晨九時

上海律師公會訂於本月六日、（卽星期日）上午十時、召集第四九次執監委員聯席會議、業已分發通告、請全體執監委員屆時蒞會與議、

外部昨致三國照會
關於華洋訴訟之上訴問題 由外交部駐滬辦事處送達

外交部部長王正廷、以各地交涉署裁撤後、所有華洋訴訟上訴案件、司法院頃已規定、概歸各省區高等法院處理、昨特照會駐華挪威巴西荷蘭三國公使、請轉達各該國政府查照、（美英法三國由外部直接送達）照會由外交部駐滬辦事處處長陳世光、於昨日派員送達、上海方面之華洋訴訟案件、則概歸新近成立之高等第二分院處理、

百樂膏治新久癩瘡爛脚凍瘡潰爛一切濕瘡毒瘡小兒胎毒熱癤婦女陰瘡各種瘡毒拔毒生肌效速如電不靈退洋每盒二角匣五角另洗瘡藥粉二角歡迎批發 上海望平街晶報館 藏君代售 ▲百樂藥房啓

市總工會援助藥業職工
善堂區工友工會令復工

昨日上午十二時許、藥業職工、麕集偷雞橋北京路石路口一帶、多至二千餘人、高呼打倒工賊走狗打倒壓迫勞工之陳楚湘等口號、事爲捕房探悉、卽派中西探捕到場驅逐、工會方面得訊之下、立派代表前往阻止、衆始退去 又該會於昨晨八時召集全市會員大會、到二千餘人、出席代表有市黨部區黨部總工會及各工會代表二十餘人、善堂區工友因攸關貧民生命、故工會方面已令復工、本市藥業職工、爲要求改善生活、發生工潮、資方拒絕、以致發生失業、本市總工會籌備員希望、長此以往、藥業工友生活恐將斷絕、故爲援助該業工友起見及准藥業職工會之呈請、定於今日下午一時在該會大禮堂召集全市各工會舉行會議、討論一切援助事宜、該會已發出第十三號通令、屆時各工會須推派代表二人出席參加、並訓令藥業職工會派員在大會報告此次工潮經過情形、

楊小堂昨放洋
赴檳榔嶼履新

國民政府外交部呈請任命楊念祖（卽小堂）爲駐檳榔嶼總領事、楊氏奉命後、原定上月二十五日放洋赴任、因外交部未寄到出洋護照、故楊氏改於昨日上午十一時乘法郵船總統號放洋赴任履新、外交部駐滬辦事處長陳世光及楊氏親友等均至新關碼頭送行、

商整會呈報整理綢緞業經過

商整會爲報告整理綢緞業團體經過、昨呈工商部云、案查近日報載、上海山東河南絲綢業公所浙湖縐業公所杭綢業錢江會館蘇緞業雲錦公所會呈鈞部一文、以屬會强指營業性質完全不同之原有組織執行合併、請予救濟等因、該公所等此項呈文、在未奉鈞部知會飭令聲復以前、本可暫守緘默、惟以屬會整理工作正在提辦、因該業之誤會而生阻礙、影響所及、於整理進行計劃不無停滯、爰將該業等誤會曲解之點、逐一爲鈞部縷晰陳明、以期該公所等誤會各點得以從速糾正、不嫌煩瀆、謹詳陳如次、查屬會辦理商業團體合併事宜、係根據中央制定之組織大綱賦予之職權辦理、而辦理合併標準、又係完全根據國府公布之同業公會法爲依歸、卽屬會所擬之商同業公會整理及組織程序、亦經呈請中央黨部及鈞部請予分別備案、除該程序第一第二兩條但書奉中央黨部批示、指爲於法無據、應予修改外、其餘各條、已認爲工商同業公會法及施行細則之補充規定、於法令並無抵觸、原呈指以整理及組織程序變更工商同業公會第十四條之規定、未免有意吹求、查工商同業公會法第十四條之規定、雖以宗旨合於本法第二條所規定者、令其改組、然仍須以是否合於第三條所謂一區域內以一會爲限之規定、旣定此理至明、不容抹煞、該公所等對於此點亦知未容否認、是以强指爲該公所等在本市內並無其他完全相同之組織、查工商同業公會法第一條之所詳同業二字、簡言之卽係營業相同之謂、該公所等向係從事於販賣綢緞、雖其中有綢縐紗緞之分類、正如茶葉業所販之茶、有產自湘鄂浙皖各省者、其茶葉名稱之細別連篇累幅、正如綢縐紗緞之分類、此外如米業以及其他各業、無不皆然、如單舉上列二例言之、則同一茶葉、同一食米、貨品之來源不同、售價不同、成本不同、運銷路不同、徵稅不同、幾於無一不相類似、該公所原呈內所舉八點、然除茶店與茶棧、米行與米店、因業務不同以有各別之組織外、其餘未聞以貨品之分類、卽自認爲非完全之同業、能有同一之組織也、是該公所所舉之不同八點、並不能作爲綢緞業獨具之理由、其所以堅持反對者、非謂該公所等在歷史上早有各別之組織、與茶葉業等雖有產地類別之不同、究不相提並論、然則該公所等所謂業務不同、非真正業務不同、乃因派別不同、欲保存其歷史上之地位耳、查擇別不同之同業、是否可容其另組團體、視爲工商同業公會法第五條之例外、雖曾明文規定、惟屬會所訂整理及組織程序第四條爲曲體商情起見、曾有『但其習慣歷史或業務上確有不能合併之處、經查明實在後、得酌量變通之』、旋奉中央批示、謂爲於法無據、飭卽刪除、當將習慣歷史等字樣遵令刪除、另文呈陳在案、是業務相同而幫別歷史不同之組織、必須依法歸併爲中央明令所指示、屬會依法辦理、何敢稍越範圍、該公所等指爲抑勒脅迫、未免不諒苦衷、所有根據該公所等報載原呈、逐一據實辯明、敬乞主持緣由、理合備文呈請鈞部鑒核示遵、實爲公便云云、並聞該會已將前項情形分函陳明市黨部社會局云、

杭國貨會派員來滬
▲歡迎參加展覽

杭州國貨工廠聯合會派常務委員陳國華來滬、歡迎上海國貨工廠聯合會參加杭州國貨展覽會、由陳君於昨日下午至會、陸星莊孫籌基等招待、陳君報告歡迎意旨後、並決定今日（三日）上午、由滬代表同車赴杭、抵杭後、該會已派員在城站歡迎、並擬遊行路徑如下、城站、到清河坊、直進官巷口、繞新市場、到青年會、

市政府免徵國貨廣告稅

市政府爲提倡國貨起見、所有正當國貨廣告、在市政府所建公共廣告場張貼者、僅收租金、前所售廣告稅一律免收、惟商品須送交本市社會局或工商部商品檢驗局檢驗、確係國貨、明文件、始得適用上項辦法、昨已訓令社會財政公用三局遵照辦理矣、

商品檢驗局檢驗出口絲經

上海商品檢驗局、已於日開始施行出口絲經公量檢驗、連日華洋絲商送局請驗之絲經、日數不弱、其以廠經最多、爲數已達二千件、均由該局主任技師督同技術員於公量烘驗、簽給證書、十四小時內、對於華洋商方面、均甚迅速、洋行方面、惟要求烘驗、每件出口之絲、一律併入、不允在一千八百嬝之成條、以及合併十值辦法、要求援照日本生絲檢查所辦理、現由華商致函橫濱等日絲檢查所查詢

特區地院長等 布告啓用印章

江蘇上海特區地方法院院長楊肇熉首席檢察官周先覺昨日聯銜布告云、案奉江蘇高等法院第二分院令開、案奉司法行政部轉奉國民政府頒發江蘇特區地方法院銅質大印二顆、文曰（一）江蘇上海特區地方法院印、（一）江蘇上海特區地方法院檢察官印、銅章二顆、文曰（一）江蘇上海特區地方法院院長、（一）江蘇上海特區地方法院檢察官、令發祇領啓用等因、遵於四月一日啓用印章、除呈報并分函外、合行佈告週知、

第二期 工商業登記展期

▲四月三十日截止　市社會局自二月一日起、辦理第二期工商業登記、原定兩個月爲限、截至三月三十一日爲止、茲聞南貨業、炭業等以時間匆促、不及於限期內辦理完竣、派員向該局懇請展期、經該局查明各該同業公會正在着手改組、因准其展限一個月、至四月三十日截止登記、所有列入第二期登記之浴室業、理髮業、熟貨業、南貨業、洋裝釘書業、布業等未登記各戶、亦可向該局請求登記、過期不再展限、並聞列入第一期登記之舊貨業、醬園業、煤炭業、印刷業、綢緞業、度量衡業等、各業中有少數逾限者、業經該局函請公安局、轉飭各區所按照工商業登記規則第八條處罰、並勒令登記、

社會局 調查市中心區

▲爲明瞭居民生活狀況　市政府自劃定市中心區域後、深恐一般市民不甚瞭解、決先從宣傳入手、其辦法分三項步驟、由市府第四科及各局分別担任、社會局所担任者爲第一步驟中調查中心區居民狀況、及第二步驟中之擬定社會事宜計劃兩項、現在調查居民狀況、已由該局編印調查表兩種、並派定調查員范達枚等三人、於昨日上午由局出發、前往該區實地詳查、以期澈底明瞭該區居民經濟狀況、及生活情形、以利進行、並聞該調查員等爲節省經濟時間、增進工作效率起見、均攜帶行李、於調查期間暫住殷行區市政委員辦事處、以免往返、

公安兩區 長對調

吳淞公安第七區長陳佑華、昨奉市公安局袁局長令、與現任第一區長任履平對調、兩區長奉令後、已各在本區辦理移交手續、分別接事、

公安局 偵緝隊長人選

▲袁局長已物色有人　市公安局袁局長以偵緝隊長喬崧生病故出缺、連日各方對隊長一席紛函推荐、昨據袁局長表示、喬隊長隨予服務十月、迭破巨案、深資臂助、不幸病故、至爲惋惜、近日各方對隊長推荐函件幾如雪片飛來、甚覺無謂、要知隊長一職關係本市治安至爲重大、非以學識經驗品格兼優者不能充任、予已物色有人、正在呈請中、未請准以前、仍以虞副隊長暫行代理、

公用局發給 浦江輪渡免票

▲並發給機關半價證▲公佈辦法十一條　市公用局舉辦之浦江輪渡、前爲優待市內各機關往來浦江起見、發給免票證一種、並規定辦法、節經修正、披露報端、最近該局以市輪渡爲市營業之一、爲力求進展計、特將免票發給嚴加限制、另加發半價證一種、並擬訂發給浦江輪渡免票及半價證辦法、業經呈奉市府核准公布、探錄辦法如下、（一）請發浦江輪渡免票或半價證、須先向市政府請求核准、轉知公用局填發、（二）請發免票者、以下列各機關確係不時派人往來浦東西兩岸搭乘浦江輪渡者爲限、甲、本市政府所屬各處局區、（各處局附屬機關及各區以在輪渡航線範圍內者爲限）乙、其他支用市款各機關、（甲種）發給不記名票、但使用時須出示服務機關所發之本人證件、（乙種）發給記名票、須由其機關指定代表人、黏附本人最近二吋大半身照片、並填明所任之職務、（三）請發半價證者、以下列各機關須不時派人往來浦東西兩岸搭乘浦江輪渡者爲限、甲、市內黨政軍各機關、乙、與輪渡有關係機關、均發給記名證、須黏附本人最近二吋大半身照片、並填明所任職務、四、以二紙爲限、其有特殊情形者、得由市政府特須酌增、惟至多不得過張、五、記名免票或半價證之使用者、如有變更時、應由該機關將所領免票或半價證送公用局、聲請調領新票證、六、免票或半價證均以一年爲有效期間、惟在每季開始時之十五日內、須由執有票證者送至公用局、加蓋印章爲憑、七、執有免票者、除遵守輪渡章程外、並注意下列各款、甲、所領免票、只准本人因公使用、不得與人頂替、乙、祇能坐一等艙位、如欲越坐特等或頭等艙位、須照價補票、丙、免票每紙以一人爲限、攜帶貨物須另購貨票、丁、所持免票如遇查驗時、應即交出、如有違背上列各款之一者、得由公用局取銷其免票、八、執有半價證者、應於上船前先在售票處憑證購買、並遵守輪渡章程、如上船後補票、須照原價繳費、九、免票或半價證遺失時、得由機關證明、向公用局補領、但不記名者、應先自行登報聲明作廢、十、請發免票或半價證之理由消滅時、公用局得將該票證報告市政府撤銷之、十一、本法由上海特別市政府核定施行、附註、免票及半價證、均應備明角封套、每份收銀三角、

公用局 防免貨船偷漏

市公用局爲整頓水上交通、自十八年十一月一日、開始登記檢驗貨船、原定十九年一月底截止、嗣因船數衆多、不及辦訖、展限至三月三十一日、統計前後登記貨船共一萬另二百十艘、現在限期屆滿、如有未經登記私自在市區行駛者、均應照章處罰、以資儆戒、茲悉該局已函請市公安局飭知水巡隊、自四月一日起、嚴密稽查取締偷漏矣、

宋周受傷以後

法水兵於三十晚七時在大丰堂街持刀行兇、宋發生後、傷臥仁濟醫院之宋德榮、語人云、神志尚清、惟咳嗽時腰間頗痛、據醫生言血管已被刺斷、致流血過多、現將創口縫好、倘創口如不發炎、性命可保無虞、但亦須經二三星期之療養、方有把握云、又據是案受傷之華僑理髮所周福根云、這天晚膳方過、出門小便、猝遭法水兵從嫦娥跳舞場闖出、向余左邊胸肋猛刺一刀、嗣由巡捕將余送至仁濟醫院、傷勢尚輕、故已出院、不過無故受此重創、我們小百姓亦無能爲力、祇有自認晦氣罷了、留有血衣兩襲、一件係西裝襯衫、血跡殷然、一件係西裝外衣、穿洞寸許、尚有一件西裝背心、存法捕房、

商工要求米貼

商務印書館工會因米價日見高漲、工人生活十分艱苦、故向資方請求米貼、資方未能容納、工人等昨日遂發表宣言、使各界得明眞相云、

米糧到數漸增加

河下積米萬餘石 奸商暗中圖把持

社會局據報、當此米市緊張之際、竟有絕售米商及米客船戶觀望風色、希圖抬價之事、深爲注意、昨日復派員分向南北市查見緩和、惟所到米船大多屯積河下、並未斛售、惟米市見俏未見寬弛、圖謀厘利、據昨查得南北兩市河下所到米船及積存未售之數量、足堪驚人、茲爲開列於後、又查其中北市所到米船、多未斛售、甚有三月十七日裝到之米尚有六十石、至今未售、歷時已半月餘、

昨日到船		裝載石數	未售石數
北市	一六	二・〇一〇	二・〇一〇
南市	四一	五・九七二	四・六二六
積存船數		**裝載石數**	**未售石數**
北市	三二	四・一八〇	三・六七〇
南市	一二	一・九六〇	一・二二五

合計南北市共存米船一百零一隻、未售米額達一萬一千五百三十一石、社會局擬即會同公安局飭令出售、如敢故違、定予處罰、又據報常有奸商勾結輪船、於輪船封艙閉艙時、將大宗米船夾帶出口、昨亦函請江海關監督飭令海關當局嚴加禁止矣、

浙災會 續徵善果券贈品

旅滬全浙救災會臨時國貨商場、向各工廠徵求貨品、以充善果券贈品、昨又徵到中華協記餅乾廠孔省領帶公司勝德織造廠大中華唱片公司鼎鼎食品公司愛國玩具公司姚傳鴻漆器號等三十餘家、餅乾領帶人造牙筷唱片玩具食品等數百箱、當即陳列於蓬萊市場、俟閉幕後、再行點交救災會、俾便分配、

湘災籌振會議

▲昨日在仁濟堂舉行　湘省年來災情奇重、以視各省有過之無不及、該省人士雖竭全力以謀自救、無如災巨力微、未能畢贍、復因對外宣傳較緩、以致外間多不明瞭湘災實況、現該省又連年荒歉、春荒特急、省內羅掘俱窮、迫不獲已、公推舒景蘅君赴京滬一帶乞振募捐、除在京會晤國府主席賑委會及各院部募有成數外、於日前偕同旅京同鄉仇鰲陳郁馬振五舒楚石唐三等來滬、日昨函承國府賑委會主席許俊人及王一亭虞洽卿譚組庵易寅村、並該省旅滬紳耆余堯衡汪頌年曾農髯聶雲臺聶潞生譚瓶齋等、假座雲南路仁濟堂、帖邀滬上各界集會籌振、計到八十餘人、公推許俊人主席、首由主席致開會詞、繼由仇鰲陳述災況及辦理振務經過甚詳、當經議決、公推到會諸人爲發起人、担任分途勸募、以惠災黎、並即席認募萬餘元、

華僑郵包問題

▲今日在僑聯會討論　上海大中華唱片公司許冀公因新加坡華僑團體先後致國府函電多起、均未蒙得覆、恐各走極端、發生誤會、特於本月一日晚六時、邀請全國商聯合會華僑聯合會僑務協進會華僑月報社暨南大學文化部暨南學生會各代表、並請交通部郵務總辦林實、及郵務重要人員、在東亞酒樓宴會、郵務總辦及郵務重要人員均列席、各團體到者有林康侯李登輝劉士木陳楚楠鄭啓中王彥康等四五十人、席間許冀公宣言、今之宴會承諸同人光臨、很爲感謝、至郵包問題、希望政府體諒僑民困苦、通融辦理、望郵當局加以援助、繼由郵務總辦林實起立報告經過情形、並謂此次郵包取締辦法、本定四月一日實行、今已設法向當局要求展期一月、後經各代表互商、以本晚時間迫促、准於四月三日假華僑聯合會開聯席會議、討論援救辦法、

處理公司 公積金

▲會計師公會呈部解釋　上海會計師公會據會員金宗城會計師函、請解釋公司公積金爲股東之權利抑勞方亦可得分潤、該會以事關法令、非可以學理漫以擬議、仍具呈工商部云、呈爲據情轉請解釋事、竊據屬會會員金宗城函稱、茲有某公司資本總數爲五萬元、公積金達十餘萬元、現由股東提議增加資本、即將公積金分派與股東、作爲股份、惟勞方起而反對、以爲公積金係公司全體之公積、勞方亦得有所分潤、查商業習慣、每屆結帳時期、所有盈餘、除提公積金外、對於勞方亦有發給花紅、究此花紅之所自來、實與公積金同性質、同爲盈餘項下支配所得、惟此項公積金、勞方是否亦可分潤、商法中尚無明文規定、用特函詢、請於開會是提出討論、以謀解決、俾有遵循等因、據此、經屬會開會討論、以事關法令、非可以學理漫爲擬議、理合將該會員函稱各節、備文呈懇鈞部、轉咨司法官署解釋批復、俾資遵循云云、茲聞該公會接奉工商部商字第九〇八九號批開、呈悉、已據情呈請行政院、轉請解釋、應俟指令到部、再行核示、此批、

港務局修築 東塘戎字號護岸

港務局查得東塘戎字號海塘地點、適當大江北流直衝之處、塘身壁立、形勢岌岌、爲預防潰決起見、擬築鐵筋混凝土護岸工程、計長一百零六丈二尺、所需建築經費計銀五萬餘元、聞已呈准市府先行撥發二萬元、俾得早日興工、

交易所 經紀人營業執照

▲未經查驗者不得充任　市政府准工商部咨、以交易所經紀人營業執照驗換期限、業經屆滿、所有前北京農商部、實業部所發之經紀人營業執照、未經查驗者、非從新另案呈准註冊、不得充任經紀人、咨請查照通告、昨市府已令飭社會局遵照辦理、

吳淞商船學校 參觀江南造船所

昨晨九時、交通部吳淞商船學校學生八十餘人、由教職員率赴江南造船所參觀、所中派員招待、所有製圖、造模、翻沙、電氣、修理車間、貯藏、飛機各部份、經招待員及美國造船監察陸致祥君逐一說明構造用途、功效原理、校中執事並向所內造船設計委託建造之練船計劃、訂爲載重三千噸、速率十六海里、一切布置、純取新式、擬定進行辦法、並往江干參觀永健軍艦、有長官指示機械內容運用方法、增長學識不少、午後攝影、舉行野餐、步行往龍華車站乘晚車轉北站回校、

盜刦四行巨款案

俞子儀等五人 與本案無關係

四行準備庫、於上月十三號、派出店送洋四萬六千元至匯豐銀行、經過廣東路弄內、突被盜刦、嗣由老閘捕房華探目馮志銘、包探梁成玉、趙福海、西探赫登華、緝獲案犯袁根發、俞子儀、錢阿毛、夏占春、婦人李王氏、周妹妹、俞瑞卿、及陳金生、陳三新、周志康等男女十名、解由前臨時法院訊供、分別押候查明再訊在案、現經承辦此案之中西探、調查得被告中有俞子儀、錢阿毛、夏占春、周妹妹、俞瑞卿等五人、對於本案並無關係、未便久羈、故於昨晨將被告解至特區地方法院、由捕房律師、聲明請求撤回告訴之理由、經孫原推事得稟、諭令俞子儀、錢阿毛、夏占春、俞瑞卿、周妹妹等、准撤回起訴、周志康仍交原保、本案改期再訊、

瘋人張嘉珍舞刀殺人案

昨傳崗警詢問當時情形

瘋人張嘉珍、在小南門外中華路、持刀殺死婦孺各一、並傷一孩各情、已紀前報、茲悉地方法院檢察官、欲求明瞭本案事實、及是否眞瘋起見、除赴醫院詳訊供詞外、昨又飭傳拘捕張嘉珍之一區三所小閘橋派出所崗警康振東至案、預審當時情形、據供是日下午一時許、在社會局前守望、見有兩婦人經過、神色驚慌、當向詢問、據稱有一人在馬路上殺人、我遂將鎗裝彈前進、見一人持刀殺一大的小孩、其時已死之吳周氏已經斃命、我喊一聲、詎竟不怕、故我朝天放一槍、仍然不怕、而第二刀已殺下、我見事機急迫、乃向其腿上開放一槍、擊中後他並不覺痛、而第三刀又下、小孩遂告殞命、他又持刀殺年歲較幼之小孩、該孩一閃、遂傷小孩之手、我又放一槍、又傷其腿、詎他返身見行倒地、官問、你可知如何要殺該婦人、答、事後我聽得人說、該婦人持刀在路上舞亂、碰在該婦身上、婦即斥其爲何碰在人身、瘋人即將孩婦殺死、問、有巡警李嘉山如何亦受傷、答、因他聽得槍聲、趕來幫助我、致爲流彈中脚上、但並無妨害、問、拘獲瘋人時他如何說、答、我見瘋人跌倒、將其拘獲、詰問何故殺人、他說天叫我殺、爲的不平等、並稱將我殺罷、我已殺人矣、官云、你如果快速些、就可救了被殺之一孩、答、不能再快、若稍慢一點、則還有一孩亦死矣云云、□君錄供後、諭令退去、候瘋人痊愈、再行提案質訊、

恐嚇胡朝生匪被拘

子綫出綁 又得匪函

灘匯外中西飯店西崽頭目胡朝生、家住派克路三百五十八號門牌、念八歲男孩關熊、向在附近務實學校讀書、上月念四號下午四時一刻、關熊放學回家、突遇綁票匪數人、各出手槍向關熊、架去藏匿、並函致胡家、希圖勒贖洋四千元、當經胡朝生報捕請緝在案、直至上月念八號、始經總巡捕房總稽查處女稽查趙淑雲、偵悉有是案綁匪欲於是日在蓬路與胡朝生接洽、乃稟明西探、飭派西探目白登華、探長馮百順、探目金養吾、馬孝治、馮碩孚、蔡芝田、化裝前往、當場拘獲綁匪甬人陳康生、本邑人朱國樑（即李福生）兩名、並供出肉票藏匿於福州路大新旅館四十五號房間內、中西探乃復往續獲同黨江蘇人錢掃青（即王阿生）一名、救出肉票胡關熊、一併帶入新閘捕房、飭將關熊護送回家、陳朱錢三匪收押、詎事主胡朝生、又於前日接到匪黨信函一封、意圖詐取洋五百元、約於晚間九時派人收款、送至法租界蒲柏路北京公寓門首電桿木上之字紙簏內、來人以手持洋傘爲標記、如將款投入、須速即離去云了、胡乃持函復報捕房、派華探目馬孝治及西探目白登華、會同法捕房探員、準時前往守候、至九時半、果有崇明人施毛囡到來、探手摸取、遂被探員擒獲、提回捕房、昨晨解送特區地方法院、即據捕房律師汝葆彝、起而述明破獲情形、要求改期、以便調查、經馮世德推事核供、向各被告略訊一過、諭令押候、改期四月十號再訊、

少婦一去不復返

同鄉張學成有誘拐嫌疑 現被馬永恩送警轉法院

皋甯人馬永恩、年四十二歲、住居高昌廟寶嘉里第五號門牌屋內、其媳金氏、年十九歲、姿勢尚稱不惡、因家境貧困、故在其相識之同鄉人張學成家、專爲穿紮牙刷之工作、每月所得工資、即以津貼家用、按日晨出暮歸、習以爲常、乃前日氏上工後、竟一去不返、馬即四出偵尋、不知下落、當至渝車碼頭張之家中、追問時張推諉不知、馬憤甚、立將張扭交該區第二十五崗守一警郭海恩、帶回該管一區一分所、由所長預審之下、飭即備文移送上海地方法院訊究、

女瘋子舞刀殺人案續訊

王大謂其妻四年前是文癡 判候驗傷者傷勢如何再核

虹鎮內小工之王大、其妻王唐氏、因患瘋病、持刀出力、二房東王沈氏攔阻、致被殺傷甚重各情、已記昨報、由五區三所將王大、及其妻王唐氏一並拘獲、除將王沈氏送醫院醫治外、王大王唐氏均送地方法院訊辦、當據王大供稱、通州人、伊妻王唐氏、四年前有文癡之病、但係文癡、僅語無倫次、瘋癲而已、已有三年不發、不料乃竟舊病復發、我清晨出外時、尚囑付好撫領小孩、早些燒飯、而爲武癡之殺人行爲、實屬不知等語、官判將王唐氏發送新普育堂瘋人院羈禁、王大暫押、候驗傷者傷勢如何再核、

兇手提回

槍殺包探案犯

皖人周長學、因對於本年一月十四號下午六時許、韜朋路開槍擊斃楊樹浦捕房包探李汝亭一案有關、被閘北公安局探員將周拘獲、昨午楊樹浦捕房華探長朱漢波、持文往公安局將周犯提回、捕房捕頭、飭令押候解送特區地方法院訊究、

拘獲盜匪

搶銅元五十

昨日上午九時許、有一年約四十餘歲之某氏、婦手提竹筐、上街買菜、不料行經西市求新橋舊址附近、突來匪徒一人、乘該婦不備之際、上前將其所提之竹筐內銅元五十枚、一併獲取後、拔步奔逃、迨氏察覺、立即大呼捉强盜、爲該處第二十六崗守望警劉西源、聞悉到來、得將贓截獲、帶回該管一區一分所、由所長命帶案預審時、據供名林阿江、年三十一歲、福建人、對於搶劫該婦之銅元、則供認不諱、所長當飭備文申解市公安局第一科訊究、

移提拐犯

須有正式公文

住居滬西華界婦人施丁氏之九歲女兒阿妹、於一月二十二號忽然失踪、迨至日前、由六區公安局偵探、緝獲拐匪婦人吳馬氏一口、供出該女孩已由渠售得洋四十元、售與居住武定路一百十二號門牌婦人陳陸氏處云云、該局局長以陳陸氏係住居租界、乃於前日派巡長王振棠、投報老閘捕房、協同包探往將陳陸氏一併帶入捕房、連同十四歲養女春蘭、昨晨解送特區地方法院、即據巡長王振棠投遞該區公文、要求移提、並稱拐犯吳馬氏、亦已帶案云云、又據捕房律師汝葆彝起而聲稱、凡內地請求移解案件、須由地方法院或市公安局正式公文來院、方可移提、今六區公安局依照前臨時法院向例、祇有信函到案、殊難移解、應請核示、而被告陳陸氏、亦延范剛律師到庭代辯、經馮推事核稟、諭被告押候正式公文來再核、春蘭暫留濟良所、

巨竊已判罪

一押兩年 一押一年

巨竊沈阿金、於上月間串同沈長林、及在逃之王阿榮、先後竊取森昌典當及平濟利一號潘友良家之衣飾、共値千餘金、並用迷藥將事主迷倒、現爲法捕房探目毛金根、呂竹林等偵知拘獲、吊出原贓、解至法公堂、詰之被告等、供詞支吾、奉諭查明再核、昨又提訊、先由西探長稱、業由被告等在捕房承認不諱、至此被告始俯首無詞、一味求宥、朱承鬯官判沈阿金西牢兩年、沈長林一年、

失洋一百元

指螟蛉子所偷

鹽城人白雲安、寓閘北恒通路恒通里九十五號、爲放黃包車生理、家中略有積蓄、惟年近知命、膝下猶虛、緣於二年前、螟蛉鎭江人李福貴爲嗣子、李年二十三歲、人頗樸實、白乃爲之成家、所費不貲、詎知李娶妻後、家庭頓不和睦、時生勃谿、致遭白責罵、李不忍受、要求分居、白以其居心不良、亦無善果、當由人出而排解、着李賠償白洋一百元、脫離父子關係、李乃拉車度日、生活極苦、近來日趨窮途、時往白處探望、冀其垂憐、重行收留、不料白前日置在櫃內之小洋五百餘元、忽然不見、遍尋烏有、旋據人謂、適間突有盜匪三人、其中一人、親若相諗者、將該洋搶去云云、白思索良久、以李頗可疑、遂投控該管四區二所、飭警將李福貴拘案、據白供稱、我之藏洋處、祇渠知悉、日前渠到我家一次、忽不翼而飛、實被其率夥盜刦云、詰之李供、誓不承認、署長以案關盜犯、判解局訊辦、

私藏軍火

判處徒刑兩月

哈爾濱捕房華探長楊阿泉、包探周開文、上月念三號、在東有恒路八百三十七號管記煤炭店棧房內磚堆中、抄出盒子炮一桿、子彈十一粒、查得該項軍火、係前充包探之姚阿生、於前年五月間所寄存之物、當將該店棧司長生、及當時姚探處之包車夫王三子、連同寄藏軍火之水門汀等物、一併帶入捕房、解送法院、而店主韓長茂、偕律師投案訊供各情、已詳誌本報、前日午後、牽特區地方法院許家棫庭長、與首席周先覺檢察官、第七法庭訊、即據捕房律師甘鏡先陳述案情、繼由中西探相繼稟明、在改期中、已將其餘之水門汀擊破、並無軍火發現云云、又據韓長茂供稱、是項水門汀柱、係民國十七年正月間、有姚阿生等人車來暫寄、據云二三天即欲取去、詎後杳無信息、實不知內有軍火、詰之李長生、堅稱上月二十一號晨、由韓長茂到來着我將水門汀柱擊破、取出呈案之餘彈、而王三子則稱、當時係姚包探着我將水門汀石柱九根、車送管記煤炭店棧內寄放、因係捕房探員、未便報告等詞、質之韓長茂供詞支吾、並延律師辯護、要求宣告無罪、許庭長核供、遂判決被告韓長茂處徒刑兩個月、餘彈沒收、李長生王三子無罪開釋、

南市起火

灼傷一婦人

昨日傍晚五點十分鐘時、南市大東門外楊家灣、裏街二七街第一號門牌平房內、甯波人魏阿[illegible]家、突然火起、頃刻濃烟四布、火即冒穿屋頂、其時魏適因事外出未歸、魏妻某氏則臥於擱樓上、覺察後、心荒意亂、不及下來、俄由各區救火會驅車到場、接水澆救、並經救火員聞知擱樓上有人、立即奮勇上前、將魏妻救護出險、然已面部及身手均已被火灼傷、髮亦焚去、一息奄奄、勢將垂危、當場車送某醫院求治、後約歷一刻鐘許、火即熄滅、僅焚去平房一間、餘未殃及、亦云幸矣、

因傷身死案解剖化驗

兇手均已拘獲 傷死服毒難斷 現將臟腑化驗

南市新普育堂天主堂街二九弄一號、紅木作主卞兆云、遭姪卞林萬毆傷身死一案、已紀前報、茲悉此案起因、緣卞林萬欠下兆金洋念餘元、兆金乃向索討、允先還洋五元、約前日付款、至期向索無着、發生毆打、越日、兆金斃命後、林萬即避匿無踪、而死者家屬、即赴二區一分所控告、尚有幫兇黃四元、故該所先將黃拘獲、黃妻情願、乃於昨晨將卞林萬尋獲、扭之赴所、當奉併解地方法院、由黎檢察官預審、被告等供稱並未毆打、係死者自吞服鴉片身死、但尸女卞小云稱、伊父生前保入理、烟酒不問、實是毆死、官諭被告暫押、即蒞場檢驗良久、難以斷定如何身死、故諭將尸舁院、下午由法醫解剖後、即將臟腑帶回化驗、再行具報、尸身判由家屬收殮、

蒸汽車冒火

燒去路旁草房

淞滬支路正式行駛蒸汽自動車、已見昨報、惟該車之烟囪內、冒出火星甚多、故月台上之旅客、及路旁行人等、稍感不便、詎昨日風勢猛烈、該車開行時、烟囪內火星似飛花般連續冒出、上午九時許、駛經張華浜車站時、火星着於路旁之陳姓草屋上、傾刻燒燃、延及左右鄰屋、已成燎原之勢、吳淞各救火會聞警、因道路狹小、不能到場灌救、未及半小時、所有草房六間、如數焚去云、

二房東之親戚略誘人妻

匿名信言竟然準確 奚阿五供不敢引誘 董張氏謂丈夫貧苦

住居法租界貝勒路四三四號、甬人董良明之妻張氏、於本年二月十二日、私自逃匿無踪、當由董四出找尋無着、直至日前、董始接得匿名信一封、內云汝妻係被二房東之親戚奚阿五拐逃等語、董即將信送至捕房、飭探至浦東地方、果將奚與張氏拘獲、帶回捕房、昨解法公堂請究、先由原告投訴顛情、並延律師代表、稱被告奚阿五、實犯略誘罪、請依法懲辦、並請歸還捲款二百四十元及衣飾等物、詰之奚供、實因張氏時遭乃夫毆打、故此出外、囑民人伴送至其親戚家、不敢引誘、張氏詞略同、並稱丈夫貧苦殊甚、家無粒米、何來現洋衣飾被捲、求請明鑒、官諭被告交保、聽候查明再核、

淞滬教養院

竭力整刷院務

該院由監察董事王震成、兼院務主任後、每晨十時蒞院辦事、下午五時至商整會內附設辦事處辦公、事無巨細、均躬親治理、規劃一切、督率職員認眞辦公、成績昭著、院內餘地極廣、頗可種植、特向社會局具領樹苗花木、於界址四週分別栽植、竭力整刷院務、而衛生方面尤爲注意、如改建太平間以及廁所、均親自劃樣估修、呈請社會局核示辦理、嗣奉批示所呈圖樣尚屬妥善、估修

同業公會入會費

各業得自行規定

商整會爲同業公會章程、對於入會費規定事、函復雞鴨行同業公會云、逕復者、本月二十七日接展來函、以本會所定同業公會章程、對於入會費一層、並未載明數額、最多能徵收若干、請示遵等情、查工商同業公會法施行細則第十二條內開、公會經費由會員分担、其分擔方法、由會員代表大會決定之、是此項會費最高數額、可酌量擬定、俟提出於該公會會員代表大會決定後、再行補訂入該會章程之內、本會前發同業公會章程、原就各業大概情形爲其通之規定、以備各業不同、原不妨於議決後自行斟酌補入也、此致上海特別市雞鴨行同業公會、

普善山莊之報告

閘北普善山莊、三月份在南北華租兩界並在浦東等處、收埋大材九十五具、小材四千七百四十八具、共計施出小材一千八百四十九具、新民路醫院施診給藥共計三千八百九十八號、該山莊辦理各項善舉、不遺餘力、對

上海地方法院 公布欄

▲民事判決 [illegible]

於地方公共衛生、無礙全也、

狗展覽會 定期舉行

本年度中國育狗會之狗展覽會、定於五月十七日（星期六）仍在上海跑馬廳舉行、入會賽狗報名單已印就、可向博物院路八號廠空球鋼廠葛郎君索取、

日佛徒設壇誦經

四月八日係釋迦牟尼佛誕辰、日本早已更用陽歷、而本月六日適值星期日、駐滬日本佛教團假設佛壇於六三園內誦經禮佛、並在該園門前出售造花每枝二角、可代入場券、又該園主白石六三郎、預贈入園券、凡持該券者均可入場、

圖案專家 個人作品展覽會

▲本月四日起七日止　在甯波同鄉會舉行　王綱字秉成、浙江義烏人、畢業國立北京美術專門學校、曾任國立北京師範大學國畫教授有年、長於山水花鳥、著有中西畫學荃談三集、近又留學日本、畢業於東京高等工藝學校圖案科、茲已攜帶作品二百餘件來滬、擬假西藏路甯波同鄉會爲會所、開一個人圖案展覽會、日期定於四月四五六七日四天、

梅花團公演歌舞劇

梅花歌舞團第四次公演、准明日起假南京路市政廳舉行、兩天、日表演香南艷曲、大歌舞劇、全劇男女演員三十餘人、同歌合舞、時異常熱鬧、

南華襪廠優待顧客

南京路望平街西首南華公記襪廠、自徐志文君接盤後、內部大加整頓、希望主客合作、茲又發明分紅證、適值該廠春季大減價、仍舊有效、照價再打九扣、計算一律、碼紅利可得五厘、並由會計師爲之證明、

招領

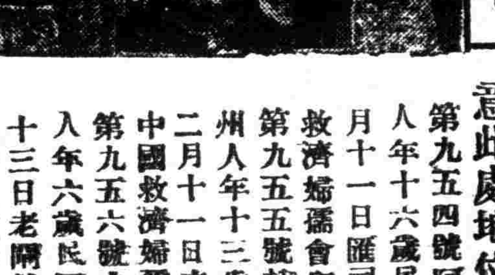

如有走失男女者請注意此處地位社會局啓

第九五四號阿銀女性廣東人年十六歲民國十九年二月十一日匯司捕房送中國救濟婦孺會留養

第九五五號趙鳳章男性蘇州人年十三歲民國十九年二月十一日京滬警務處送中國救濟婦孺會留養

第九五六號申寶女性蘇州人年六歲民國十九年二月十三日老閘捕房送中國救濟婦孺會留養

教育

蘇教廳確定 小學教員試驗檢定區域

江蘇省教育廳、最近確定小學教員試驗檢定區域十區、照錄如下、

（區名）	（試驗地點）	（所屬縣市名）
第一區	省立鎮江中學	鎮江、丹陽、金壇、溧陽、揚中、
第二區	省立南京中學	江甯、句容、溧水、高淳、江浦、六合
第三區	省立無錫中學	無錫、武進、宜興、江陰、靖江、
第四區	省立蘇州中學	蘇州市、吳縣、常熟、崑山、吳江、太倉、青浦、
第五區	省立上海中學	上海、松江、南匯、奉賢、金山、川沙、嘉定、寶山、
第六區	省立南通中學	南通、如皋、崇明、海門、啓東、泰興、
第七區	省立揚州中學	江都、儀徵、高郵、寶應、東台、興化、泰縣、
第八區	省立淮陰中學	淮陰、淮安、漣水、泗陽、阜甯、鹽城、
第九區	省立徐州中學	銅山、豐縣、沛縣、蕭縣、碭山、邳縣、睢甯、
第十區	省立東海中學	東海、灌雲、沭陽、宿遷、贛榆、

童子軍總檢閱交通免費法

中央執行委員會訓練部昨發表中國童子軍第一次全國總檢閱、及大露營交通免費辦法、撮要如下、一、舟項及車項之免費證書、各分甲乙丙三種、甲種團體用、乙種服務員用、丙種機關代表或關係人用、二、每種免費證書印成二聯、一聯作爲存根、一聯交由該團或該員收執、三、各種證書來京用者統於四月一日前、全數用快郵發出、但丙種每團體以不超過二份爲限、四、使用證書要點、一、持甲種證書與路局或船公司接洽者、在一百人以上、須於前三日接洽、五十人以上、須前一日接洽、十人以上、須於前二小時接洽、二、持甲種者接洽時、須繳驗童子軍或服務員登記證書、其參加人數、以登記證之人數爲憑據、五、持乙種者接洽時、須繳驗本人登記證書、持丙種者、須繳驗本部所頒發之特許參加證、四、有交通免費證而無登記證或特許參加證、不能免費、五、查驗證書之要點、一、路局船公司、驗甲種證書時、須照所墜人數驗其登記證、如有不符、即以登記證所塡人數爲準、二、乙丙兩種只限一人用、三、驗明證書後、查驗人須於證書上面簽字、或記一符號、六、免費證之有效期間、自頒發之日起、來京者至四月二十日止、離京者至五月五日止、逾期作廢、七、來京者該證即由南京路局或船公司收回、離京者、於到達最後地點、由所在地之路局或船公司收回、以便呈繳註銷、八、首都交通免費辦法另定之、

教部飭查影片侮辱案

南京青年會由某外人演放中國下等社會人、種種不良習慣及動作之影片、社會輿論沸騰、僉認爲傷害國體、有意侮辱、教育部現已將此案令飭京市教育局、切實查明、從候核奪云、

建國中學參觀團明晨快車赴杭

閘北止園路建國中學、每屆高中畢業班、例有旅行各地參觀之舉、本屆高三級男女學生二十餘人、決乘此春假時節、又值全國運動會在杭開會期內、援例赴杭州參觀、由文科主任查猛濟先生領導、現已籌備就緒、定於本月四日晨特別快車首途、聞將在杭約有一星期之勾留云、

教部徵集各省新建設照片

教育部准駐德使館函、特咨行各省省政府、請飭所屬、將各項新建設照片、彙寄本部、以便轉送駐德使館、原咨文云、案准駐德使館第一五九號公函內開、「竊此國家統一、社會事業逐漸振興之始、亦邦人對外發展之秋、惟我國歷來在外之印象惡劣、非有相當努力不足以挽回聲譽、爰擬收集關於教育、體育、城市、工廠、以及各種新建設新事業之照片、向外報章登載、在我則一舉手一投足之勞、於德國地位、於歐美人之印象、則大有影響、素仰尊處關心公益、敬祈將此項照片陸續寄德、俾資公佈、邦家前途、實利賴之、」等由准此、查所稱各節、關係國際地位甚巨、相應咨請查照、轉飭所屬、將各項堪以向外宣傳之新建設事業照片、彙送本部、俾便轉寄德國、以揚國光、至紉公誼、此咨、

全國教育會議報到代表

教育部遴選各省教育廳、各特別市教育局、各大學、各專家、及與會機關、函電報告出席全國教育會議代表、現將三月二十六日至四月一日、一週間各處函電報告與會之代表、續誌於下、中央大學派副校長戴超出席、福建教廳派祕書侯鴻鑑、河南教廳派陳布雷、國立北平大學公推謝瀛洲、國立浙江大學派邵裴子、東省特別區教育廳電復即派代表到會、山東教育廳派何思源、偕同濟南教育科長張鴻烈出席、安徽教育廳長程天放、偕同天長縣教育局長翁德出席、遼甯教育廳長偕同縣教育局長宋德復與會、上海特別市教育局陳德徵親自出席、漢口特別市教育局派科長梅正元、四川教廳派會廣鈞、熱河教廳派科長邱正中出席云、

全國國語宣傳週第二日

教育部國語統一籌備委員會、與全國國語教育促進會、合辦國語宣傳週、昨日下午六時起、在上海新新公司無線電台、舉行國語演講遊藝會、一、由簡世鏗報告全國國語宣傳週的緣起及宣傳的辦法、二、葡萄歌舞團合奏過場曲、三、恭讀遺囑、四、全體唱國語運動歌、五、黎錦暉講國語運動的意義、六、彭家農唱聞林曲、七、齊鐵恨講國語教學問題、八、全體唱注音字母歌、九、馬國英講什麼要提倡國語、十、伍佩蘭唱人面桃花曲、十一、杜若虛講國語的重要、十二、闕寶□唱春朝曲、十三、陸衣言報告各地實施國語教育的情形、十四、伍啓雲唱休息五分鐘、十五、葡萄歌舞團奏樂至七時十五分散會、今天特設國語正音處十處、

第一處	下午七時至九時	黎維嶽	北四川路橫浜橋廣肇公學
第二處	上午九時至十一時	彭家農	北四川路鴻慶坊純一女學
第三處	下午八時至十時	簡世鏗	愛而近路尚賢中學
第四處	下午四時至五時	裴愷森	天后宮樹基小學
第五處	下午五時至六時	齊鐵恨	西藏路平樂里國語會
第六處	下午四時至六時	杜若虛	大南門清心中學
第七處	上午七時至八時	馬國英	辣斐德路比德學校
第八處	下午四時半至五時半	蔣鏡芙	九畝地萬竹小學
第九處	下午四時至六時	舒兆元	徐家匯志慶坊
第十處	上午九時至十時	陸衣言	福煦路國語學校

歡迎各界就近到各處正音云

滬大立校紀念日誌盛

楊樹浦滬江大學、於昨日上午、在大學及中學禮堂、舉行創立紀念會、大學由劉校長主席、中學由陸主任主席、行禮如儀、其秩序如下、大學由劉校長致開會詞、次前校長魏馥蘭博士演講、詳述學校經過況狀、及種種光榮歷史、並今後希望、次全體起立歡迎學校原設立者代表富克當博士、先劉校長贈校旗致敬、旋由富博士講演、略謂中美人士、交誼素篤、故我美人不惜以其重資、遠涉中土、努力教育、現在滬大本其歷年積極之進行、設施方面、已日臻美備、其造就人才服務社會之史、到處受人歡迎、誠足以副吾人之期望與安慰、吾人本愛護素志、仍願始終贊助、促其發揚、此鄙人所以垂暮之年、猶憚遠涉重洋、掬誠相告、次由校長起立致謝、散會後、在校長住宅開春季校董常會、討論此後學校設施方針、決議甚多、晚間七時、復在香港路四號銀行公會舉行敘餐、歡宴富博士及前副校長李錫綸、來賓有趙晉卿、林康侯、陳世光、袁履登、朱成章、勞敬修、陳立廷、校友數十人、均由該校校董校長教職員等殷勤招待、迨鐘鳴十時、賓主始盡歡而散、

蘇教廳召集課程標準研究會

蘇教廳遵照教育部令、組織中小學課程標準研究會、於一日下午三時、在廳召集會議、到會會員張海澄、葛敬中、鄭通和、謝樞台、田隆儀、陳綸、盛朗西、葛承訓、顧西林、余彤甫、許壽裳、薛天遊、韋桐、廖家楠、薛德焴、陸殿揚、楊乃康等十七人、公推許壽裳主席、決本會會議細則、並指定分組審查員、計暫先分三組、一、幼稚園課程標準組陳鶴琴等八人、二、小學課程標準組陸殿揚等八人、三、中學課程標準組許壽裳等十一人

教部令發改進教育方案

教育部令發改進全國教育方案、訓令各省教育廳云、案查全國教育會議、所討論者、以中央發交之教育方案爲經、各出席會員、無論另行提案、所有此項方案、現經教育方案編製委員會、根據第三屆中央執行委員會二次全體會議之議案、分別製成、送由本部轉呈中央政治會議鑒核在案、除分行外、合亟先將原方案一冊、令發該廳研究、此令

京市民衆科學館一日開幕

南京特別市教育局、爲灌輸民衆智識、增加民衆科學常識起見、特將江甯府街、市立第一通俗教育館、移於奇望街、擴充民衆科學館、並派□□之爲館長、自遷移以來、關於館址修葺、及內容佈置、現已辦理就緒、內分博物部、科學實驗部、人體生理衛生部、現代科學圖書報閱覽部、新時代科學儀器部等、此外並設初等教育參考部、社會教育成績覽室、已於一日開幕、任人參觀、每日參觀時間、定爲上午十時至十二時、下午一時至六時、

浙省高中考察團五月初分赴南京日本

浙江省立高級中學師範科、第一屆畢業生、以畢業在即、將來服務社會、責任重大、發起組織國內國外考察團、國內考察團、由朱端芳率領、二十餘人、赴南京一帶參觀教育、國外考察團、由周廷洛等率領、[illegible]人、由潘錫九先生向日本駐杭米內山領事接洽就緒、定期赴日考察教育、藉資借鏡、約五月初分別首途云、

花柳病之勁敵

花柳梅毒、必須剷除其病根、因血中有無數毒菌、潛伏其間也、

海波藥 乃花柳病對症勁敵、

梅毒菌遇『海波藥』竟如熱湯撥雪、殺滅無遺、從此血質恢復清潔、病根剷除、見效極快 每瓶二元

上海四馬路五洲藥房發行 各大藥房均有出售

梅毒逢春天 猶似乾柴遇烈火！

梅毒潛伏血中、時逢春天、似乾柴之遇烈火、暴發極厲、應服 **哈蘭士內服六零六** 以絕其病根、庶免後日覆發之虞、蓋此藥能殺盡血中潛服之梅毒菌、雖東腫西爛之時、服後血液清潔、毒菌消滅、自然安全收口、其效如神、立試立驗、

（內服六〇六）每瓶一元七角五分、（六〇六藥膏）每盒一元、樣盒大洋二角

上海四馬路太和大藥房發行 國內外各大藥房均有分售

痰 造就百病 其惡非凡

俗話說、無痰不成病、可見痰之爲害、非但引起咳嗽、釀成肺癆！且爲一切內病之導火線、

助肺呼吸香膠 有潤肺、消痰之功、咳嗽或氣喘時服之、藥力入肺、咳止而喘平、從此頑痰絕跡、肺部發達、百病不侵

每盒二元 每打廿元

上海五洲藥房發行所 各藥房均有出售

聲明類

怡久染受盤聲明 大記廠
[illegible] 怡大久記染廠經理姚壽康啓 三月念九日

怡辰染出盤聲明 大記廠
[illegible] 前怡大辰記染廠經理□□□啓 三月念九日

上海租界會審公廨示送達
[illegible] 律師楊鐙代啓

連浩啓事
[illegible]

有柴油小輪出租各鑒
[illegible]

提單作廢聲明
[illegible] 福州黃泰茂紙行同啓

緊要聲明
[illegible] 陸雨記 王宏記 同啓

推盤聲明
[illegible]

受盤聲明
[illegible]

受盤聲明
[illegible]

離婚聲明
[illegible]

推併聲明
[illegible]

離異聲明
[illegible]

招尋失狗
[illegible]

蔣辛圃存摺被竊聲明
[illegible]

潘春祥賢受股聲明
[illegible]

大豐銅錫號聲明
[illegible]

解除婚約
[illegible] 金鳳 朱杏珍 同啓

退股兼辭協理聲明
[illegible]

受盤聲明
[illegible] 永和啓

受併聲明
[illegible]

黃言師代表律大聲 展律師代表張鈞支票聲明作廢
[illegible]

離異聲明
[illegible]

推盤聲明
[illegible]

離婚聲明
[illegible] 胡孝興 胡利氏 同啓

退保聲明
[illegible] 朱湯永盛生啓

遺失類

被竊銀行存摺作廢聲明
[illegible]

遺失證章
[illegible]

遺失聲明
[illegible]

遺失聲明
[illegible]

聲明遺失圖章
[illegible]

聲明遺失
[illegible] 橋南姜二通 張氏 啓

遺失聲明
[illegible]

遺失方單
[illegible]

遺失圖章
[illegible] 陳賢本啓

遺失聲明
[illegible]

遺失莊票
[illegible]

遺失聲明
[illegible]

遺失棧單聲明作廢
[illegible]

聲明遺失田單
[illegible]

遺失聲明
[illegible]

印章遺失聲明作廢
[illegible]

股票遺失聲明
[illegible]

遺失股票聲明
[illegible]

遺失聲明
[illegible]

遺失股票聲明
[illegible]

遺失田單聲明作廢
[illegible]

遺失田單聲明
[illegible]

遺失聲明
[illegible]

遺失方單
[illegible]

遺失方單
[illegible]

馬君碩律師代表談書鄉爲遺失方單緊要啓事
[illegible] 事務所四川路 [illegible]

商業金融

金市仍在五百兩盤旋

[illegible]

大條稍回長

[illegible]

英美匯均長

[illegible]

小洋雙毫飛騰

[illegible]

現紗銷頓暢標市轉定

[illegible]

米市轉見平定

閘北昨日米市，各帮到貨忽見踴躍，河下存底增厚不少，市銷平平，大盤轉見平定，特別白粳頂粳，貨客以若成本太不相副，勢將斷到，普通中關高貨仍售限價，稍紙開十九元七八角，宿次市盤不暢，盤明最高十九元三四，最低十八元六七，頂薄稻河存不豐，到源亦稀，中次客胃尚健，市盤十八元六七至十九元關左，羊尖交易不振，杜尖仍極寂寥，埠尖形齊停頓，通變去化稍好，價格十七元七八至十八元左右云、

洋米突降半元

洋米昨抵西貢三艘一千餘包，小絞大絞以及敗黨等計對八萬七千餘包，來滬已接，蓋情轉和，各消欠佳，兼被津台幫心虛回出，人心由高轉低，價格突降，四角有奇，緣因日前價漲太高，且改貨乾缺，故而價漲無已，今日洋米到湧，而消極呆滯，存者紛紛求脫，以致一削再削，市場空氣頓形黯黑，明後消路不出，或須再鬆也，然在此金價高昂期間，外價又未曾過鬆，竊恐難望過賤耳，本月上旬約有六十萬包可抵，屆時市況如何，爲轉移也，期米洋行拋出四濃，然被現消如此鮮有交易，而市亦望修、

美印棉漲三品跌

[illegible]

棉市甚穩

[illegible]

麥粉小麥回跌

[illegible]

絲市 廠經貨缺價漲

[illegible]

五金 單箱元邊市況穩定

[illegible]

煤市 篩塊交易仍暢

[illegible]

茶市 華茶歐銷已成弩末

[illegible]

糖市 冰花見跌

[illegible]

梅蘭芳君之公子葆琛

如何由嬰孩自己藥片治愈腸胃疾病

梅君蘭芳前曾致書敝局述其公子受惠於嬰孩自己藥片者多多惜未附其公子之肖影爲憾近以來滬之便爲他兒造福計復錫敝局以其公子之玉影并另惠一書如左

敬啓者小兒葆琛體質素弱且時患腸胃病自服用貴醫士所製嬰孩自己藥片之後日趨康健諸病若失茲寄上小兒葆琛最近之攝影一幀敬希查收聊以誌謝保赤良劑之功耳專此 即 公安 梅蘭芳

嬰孩自己藥片爲小兒特製之專藥各藥房均有出售每瓶六角六瓶三元郵費免收

市價

銀洋錢市

[illegible]

國外匯兌

[illegible]

國內匯兌

[illegible]

各國金銀價

[illegible]

金市

[illegible]

紐約棉花電報

[illegible]

孟買棉花電報

[illegible]

利物浦電報

[illegible]

現貨麵粉

[illegible]

滬南米市

[illegible]

煤油

[illegible]

大連油豆餅

[illegible]

上海麵粉交易所

[illegible]

證券物品交易所

[illegible]

證券交易所

[illegible]

滬北米市

[illegible]

華商紗布交易所

[illegible]

船期

[illegible]

外洋輪船報告

[illegible]

京滬鐵路行車時刻表

[illegible]

31—總報—69

上海特別市教育局
民國十九年 星期四
第十五期

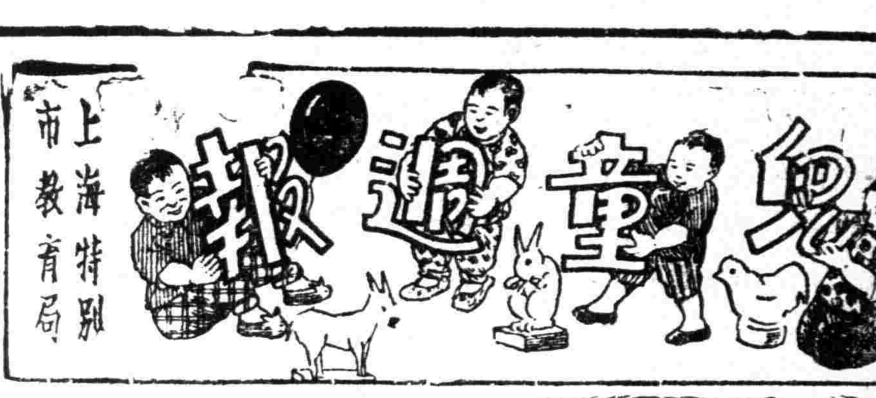

可愛的春天

南區五年 許鶴仙

一年四季，都有很好的風景，我以爲四季中，春天最可愛，寶貴的光陰，過得眞快，好像駿馬一般的過去，可愛的春天又來了。某一天早上，和二位小朋友，一同到園裏去散步，步進園門，滿地鋪着綠草，小鳥啾啾，好像歡迎初出日，微風習習，儘來挑撥路旁花，河水碧油油，清澄可愛，河邊的楊柳，隨風飄蕩，婆婆有姿，萬紫千紅，鮮豔可愛，又加黃鶯兒在樹上唱歌，這眞好像雲中仙樂一般！是可愛的春景呀！

我的求學法

彭南三年 盧明發

我的求學方法，在上課時候，聽先生的講解，有不明白的地方，或商諸同學，或請問先生，使我明白而後罷。下課的時候，勤自溫習、還要注意運動，使我的身體強健。無論做何種功課，都有恆心，認眞的去做。

紀念中山先生

務本附小四年級生 劉梅琴

我們偉大的中山先生，
爲中國革命而生，
爲中國革命而死！
他一生所做的事情，
沒有私財，沒有私意，
沒有私怨，沒有私人，
要廢除不平等條約，
要求中國之自由平等，
和平，奮鬥！
和平，奮鬥！
他已在民國十四年三月十二日，
長辭我們而逝世了，
次殖民地的中國，失了救星！
失了革命的導師！
多麼悲悼呀！
雖然他已逝世，
他生前昭示我們的
三民主義，五權憲法，
遺囑遺訓……
應該牢牢的記着我們的心頭，
努力奮鬥！
努力奮鬥！

一九、三、一二日，總理逝世五週紀念。

勸友人勿買日貨

彭南四年 楊錦澄

洪逵學兄：許多不見，我很想念你；你在上海做帳房，每月進款不少。聽說：你近時來穿的衣服很美麗，但是這種的衣料，大都是日本貨。質料既不牢固，價格又很高貴，徒求其美觀，有何益哉？那知我們去買了他們的貨物，金錢就到他們的手裏去了，我們現在中國貧弱到如此地步，實在是一大原因。所以，請你以後萬萬不要再買日貨。諒我兄素抱愛國熱忱，對此定表贊同的。祝你

康健！

你的知友 楊錦澄

求學須趁年少

比德李六年

諸位同胞們呀！請你們想一想，我們是不是將來要在社會上做一番偉大的事業呢？然而要知道：我們能做那偉大的事業，達到那目的，先要走那一條路？我們我想應當要有堅決的志願，去努力求學，使我們的知識長進，造成了實在的本領，將來方可做到偉大的事業，倘使少年時失掉了求學的機會，就沒有實在的本領，那末前途的危險，不堪設想，俗語說：「少壯不努力，老大徒悲傷」。這句話眞是不錯的，所以我們從小先要讀書，求得眞實的智識能力，而將來又要盡我們的力量，在社會上做一番偉大的事業，爲國增一線光榮，那才不辜負我們的一生啊。

救急扶危的孩子

吳淞六年生 顧慶生

當春風吹來的時候，許多小孩子，在一個空曠地上，放紙鳶。正放得起的時候，忽然聽得喲的一聲；原來一個小孩跌倒了；爬也爬不起，頭上跌開了一個洞，鮮血不住的從傷口中流出來。事情就這樣的發生了，別的小孩見了，都睬也不睬，只管放自己的紙鳶，有一個小孩很快的跑過去，把他扶了起來，又把手拍掩住了頭上出血的地方。這時那跌傷小孩，已不能直立，那救扶的孩子，將那孩子背在背上，送到他的家裏；又對小孩子的母親說明經過情形，並囑他好好醫治；說完就回去了。原來救那孩子的孩子，是在某處小學校讀書的一個小學生；照這位小學生的救急扶危的精神，眞可爲我們小學生的模範呀！

種樹歌

南區二年 沈鳳鳴

種樹！種樹！大家來種樹！
怎樣拿鋤？怎樣土鬆？
怎樣把樹苗種起來？
種樹！種樹！大家來種樹！
你也種樹，我也種樹，
將來長大，葉茂花好。
種樹！種樹！大家來種樹！
東也種樹，西也種樹，
過了多年，風景很好。

母親歡喜我

海山二年 沈淵

母親歡喜我，給我穿新衣。
穿着哈哈笑，拍手耀哥哥。
哥哥說：『你的新衣眞好啊』！

母親歡喜我

海山二年 印德園

母親說：『敏兒！你好好的讀書，母親觀喜你』。敏兒聽了母親的話，每天到學校裏，用心讀書。母親心裏快活，敏兒心裏也快活。

我校的國語演講競賽會

南區小學校三年 王九妹

三月五日星期三下午，我校開一個國語演講競賽會，這天下雨，操場上很濕，我們整隊站在雨操場上，排得很擠，但是秩序倒還好，沒有演講檯，就把檯球檯當演講檯佈置好了，搖鈴開會，行禮如儀，一級一級的演講員就上去講，有的口齒清脆；有的聲音響亮，有的國音很正確；有的態度大方，可惜有少數的演講員，口齒含糊，聲音太低，有的國音不正確，幾級比較起來，我以爲六年級的演講得最好，他的聲音，態度，國音都很好！

苦學生做文學家

務本附小三年級生 邵士英

從前有一個貧苦的婦女，他的丈夫早已死了，祇有一個十二歲的兒子，在附近的一所平民學校裏讀書。他是很用功的，每年考第一名，所以先生很歡喜他。但是他總以爲自己的功課不十分好，每天還是手不放書，時念著。不料到了第二年，他的母親也死了，他心裏很悲傷，整整的哭了三天，不到學校裏去。到第四天的下午，先生同校長一同去看問他爲甚麼不到學校去？苦學生就答道：「我因爲我的母親死了，我心裏很是悲傷，所以不來。」校長勸慰他一番，說道：「人已經死了，哭了也無益，大丈夫志在前進，快些到學校裏去念書！從此以後，你就住在學校裏罷！」苦學生便答應了，在學校裏拚命的用功讀書，後來果然做了一個文學家。

一週間日記

務本附小秋六年級 袁純祥

▲三月十日星期一

躲在陰雲裏面的太陽，被陰雲遮沒了他的光明。在紀念週時，陸先生報告這週是愛黨週；又說三月十二日是總理逝世紀念——後天——；姚先生報告二件時事，一件對於國外的，一件對於國內的。可敬可佩的總理，你是偉大的，無畏的精神啊！你的努力和奮鬥，快要救中國這隻船，雖是你已經死了，然而我們總記得國語讀本上說的：『先驅』，『先驅』！你安心吧！必有後繼者的。『先驅』！柴先生說着：『給獎』，打斷了我的思想，柴先生站在台上，一個一個的喚出名字，拿獎品，一陣陣的掌聲，把我的耳朵也響壞了，大禮堂的門開了，同學們都走出來了，太陽大放光明地照在操場上，正在歡迎那得獎的同學啦！

下午，自然課時，劉先生發講義，許多的同學們，都以爲測驗自然，所以非常驚慌，大約還沒有仔細的看過一遍吧！

▲三月十一日星期二

曇雲蔽天，細雨濛濛，久望的今天，果然降臨了，快活啊！下午，下大雨了，我們六人一同到小菜場去買肉，預備到學校裏去燒，因爲今天是我們輪值家事實習，家事室裏光線不很充足，大家都在做。一切都好了，我們好久不吃的肉，大家望着，不覺都饞呆呆地說着：『八寶飯，肉呀！』被貓偷吃了，可惡的貓，眞恨哩！再去買，只得再去買了八寶飯蒸着，四點鐘，給我們先生吃，請他們批評我們的成績，炒麵吃，快活的六點鐘，才回家，今天可算過去了。

▲三月十二日星期三

青的天，薄薄的佈滿了一層烏雲，一陣陣的大雨，好像天上倒下來般的，狂風怒號，使行人呼吸非常急促。在大禮堂內，坐滿小學部的同學，都在聽先生講孫中山先生革命的歷史，十點鐘才散會。今天是三月十二日，孫先生逝世紀念日，呀！是在民國十四年前，孫先生還在人間，奔走東西，喚醒民衆；他的努力，從事革命的奮鬥，著了建國方略，建國大綱，三民主義。他從二十歲至六十歲之中，多麼辛苦啊！現在他在泉下，不知多麼的悲喜；現代有些青年們，終日遊玩，在家裏，只知道吃飯，不知道做些對於民衆有幸福的事，更有像紳士們的樣子，還迫弱小的同胞們；革命是要成功還沒有成功，這大禮堂的門外，風吹了，太陽露着，下正在祝頌。

▲三月十三日星期四

太陽射進一間課堂裏，光線很充足，大家都靜默了，坐着有點不覺，還沒有笑出來。『哈哈』！先生拿了一個什麼東西，作業第一的同學……

▲三月十四日星期五

然而三個題目，一定要選做二個。……三民主義，……下午考……懶懶得和暖的春天，使人一樣也不願做事。

▲三月十五日星期六

上午教室內，上課鈴響了，讀書的聲音更響，我們……我們教室裏掛在壁上的錦標，因爲受了太陽光的斜射，覺得欣然快樂，竟然起敬。

了。我們總是笑迷迷向他說：『現在第一的錦標，希望你們得了，好像教訓我們以後努力求學，不要被別人奪去，永遠保存第一的錦標』。

上午國語課時，先生給每人一張紙，上有四項：一、將來的志願是什麼？……我的志願是養蠶，因爲蠶吐絲，將來絲業發達，可以不買外國貨，自製絲綢，大家都去養蠶，那麼一定要有養蠶人才。

英文課考……

下午，開通俗演講會，派人來演講，西城小學和本校的梅溪小學也表演，尤其是梅溪小學的一齣戲，老太婆和男人，很有趣，一般朋友來校參觀，四時散會。

參觀蓬萊市場記

西成五甲 趙吉泰

蓬萊市場，從前是一個荒地，現在變成一個大商場，離我校數百步，裏面房屋數百間，都造得堂皇富麗，軒敞疎朗。星期一放了學，和徐恩藻，李永祥，到那裏去參觀。走進大門，只見有年老的，有年少的，男的女的，老公公，有的攙着手，有的並着肩，走來走去，非常熱鬧。裏面有一家店裏，擺着許多漆器，我們便也挨近身去，看看究竟是那裏出產的漆器，有杯盤，有花瓶，漆得細緻極了，眞是滿目琳瑯；都是福州出產的。後來走到一家布店裏，看見一個老頭子，鬍鬚很長，在裏面走來走去，看他走路的時候，有些龍鍾的樣子，大約有五六十歲的年紀，我們聽他說話的口音，是日本人，他從袋裏拿出一個眼鏡來戴上，再俯下頭去，仔細觀看各種布疋，……後來我們便從大門出來，各自分別乘電車回家。

使我流淚的一事

比德學校春四年級 張廷玉

我住在西愛咸斯路，有一天，不知從那裏來了一隊外國兵，這有甚麼好看呢？許多人都跑到那裏去看，我也在其中看，他們是多麼示威呀！那時候有一個中國人，從南面走過，不料那兵就走過來，打了那中國人幾下，那中國人連一句話都不敢說，好像還怕他似的。那些同胞說：「這還不要緊，打了幾下，還好，你不識相……」我看了，眞可憐，這些中國人，自己走了，不會反幫中國人，眞可恨！所以我看了這一回事，不覺流淚了。

可愛的梅花

眞如小學五年 張承德

一日飯後，吾與同學李君，到某公園看花，此時正寒冬已過，新春在後，各種樹木都好像發出新芽的翡翠針；各種花草，放出一陣陣的香氣，其中尤其是梅花，那清幽的花朵，似雪一般的潔白，那艷麗的容貌，足以振作人們的精神，那香味，好似香甜的蜜汁，足以引起蟲類的注意；雄偉的枝幹，挺立在冬天的寒冷，多麼可貴啊！能和寒冷奮鬥，開花放豔！我就想起，現在國民政府定梅花爲國花，是希望中國人民的心理，一定要和梅花一般的潔白；我們中國的物產，好比梅花的繁多；好比梅樹這樣偉大挺立，和一切惡勢力奮鬥，所以我們中國人，對於梅花，是該敬愛，就是不愛梅花，如果不愛國家！

回憶後的奮鬥（小說）

市立和安學校四下乙 魏鴻鈞

血海，雨狂風暴，翻騰着的飛閃着的電光，拍拍的槍聲，轟轟的炮聲，連續不絕地放着，原來是中國與俄國開戰了。張戈是中國軍隊裏的一個兵士，在雙方決戰的時候，各兵士都鼓起了他們的勇氣，拿起了他們的鎗炮，努力的向敵方拼命的戰，一會兒，他看見他的同志有的傷了，有的死了，不知不覺他的腦海中，……

我爲什麼受到了一種刺激，出來從軍呢？什麼要離家別親，想我現在止是一個青年勇漢，爲什麼要到這鎗林彈雨可怕的戰場上來，做犧牲品呢……我的白髮蒼蒼的老母，唉！我這一個不孝的兒子，我好好的謀生活，我的家妻，也在盼望我早日回到故鄉，唉！我爲什麼出來從軍呢！

一會兒，聽見了他的同志叫道：「張戈你爲甚麼這樣呆想？」只一句話，把他提醒了，張戈背着了槍嘴裏喚道：唉！我們這次的戰爭，是爲國際的戰爭，爲是爭自由平等，打倒無惡不作的赤俄，是爲中國保持領土的戰爭，哼！我願爲大衆犧牲，什麼家庭，妻子，……都在我的……

誠實的益處

南區四年生 馬德寶

有一家人家，他父親已經去世了，只有母子兩人，很是窮苦。有一個兒子是很誠實的。有一天，他出去砍柴，走到街上，看見有一個人落掉一樣東西，他就拾起來追上去還他。那人拿出一個銀圓來給他。這個小孩子一定不要。他說：「你這樣誠實，而又勤勤，做起事來，一定好的。我很佩服你，我現在介紹你一件事，你好好兒去辦，將來一定可以發達的。」那孩子謝謝那人，勤勤懇懇的去工作，後來這個小孩子賺的錢，都交給母親。他的母親，除了替他做衣服以外，都儲蓄起來，後來這家人家，就能夠安安樂樂的度日了。

墾殖

比德六年 張佳蕙

一片白牆上，滿貼着廣告，有許多人圍在那裏讀，共有五六起。我也擠進去看看，只見上面寫道：「現在我國荒地很多，尤其是新疆蒙古一帶，差不多都是荒林，人跡不到的地方。據說這荒林地質非常肥沃，只可惜無人開闢，所以本團招集有勇敢冒險的同胞，特爲開闢荒林，成爲美麗的田園，齊去開闢，成功後，各爲已有，所有的田畝，平均分配。現款項已足，不久便出發。如欲加入者，請速報名。此佈。」

新疆墾荒團啓 團址福煦路九四號 某月某日

我看完，只見許多人交頭接耳的議論。我料想他們定是去報名的。隔幾天，只見報上寫着斗大的字道：「新疆墾荒團於四月五日出發了」。從此我也不把這件事放在心上，漸漸忘掉。不覺三四年後的春天，天氣溫和，百花盛開。這日我正沿路聽着飛鳥唱着清脆自然的歌，慢慢的走回家裏，釋下書包，便聽見外面高聲喊道：「新墾荒團的新聞」！我聽了這話，頓時提醒了我幾年前遇見的那回事，便趕忙出去，買了一份拿回來，看見上面寫得非常詳細，我只把他的大略記在下面：

記謂：「他們在路上擔驚受怕，吃盡了千辛萬苦，才達到目的地。據說那裏果然有許多荒林，他們着手開闢，起初非常辛苦，日不能飽食，夜不能安眠，夏季在烈日中奔，冬天在風雪中作工，不畏艱難，多虧了許多勇敢有毅力的同胞，終久將這荒蕪的田園，開闢成美麗的田園，築起高大的房屋，豐衣足食，現在他們已在那裏享受幸福了！不過還有餘下的荒林，他們無力開闢，並且蒙古一帶，還是荒蕪異常，更有誰能繼着勇敢的同胞們，使中國的荒林，都變成美麗的田園呢！」我看完，心中大喜，並且還希望同胞們能夠實現記者的話才好啊！

前進歌

西成三甲 楊嫻容

小朋友，小朋友！
向前進，開步走！
不要停止進行，
不要畏尾畏首！
走啊走，向那光明路上走；
不怕前程遠，一致努力齊奮鬥！
不要向後轉，千辛萬苦不回頭，
走啊走，
不到光明不罷休！

笑話

南區六 朱仁弟

（父）世界上最老實的人是誰，你知道嗎？
（子）是賣臭豆腐乾的人最老實。
（父）你怎樣知道他是最老實的呢？
（父）因爲他的豆腐乾是臭的，他老老實實的喊臭的，從沒有喊着香豆腐乾，這不是不肯騙人的鐵證麼，所以我看起來，世界上最老實的人，要算是他了。

讀書的用處

比德四年 李自淑

某甲在幼年的時候，有一天，和他的母親，到某乙的家裏去頑耍，看見某乙的書桌上，放着許多中國書和外國書，某甲問他的母親道：「這是什麼東西？」他的母親答道：「這都是書。」某甲問：「書有什麼用處呢？」他的母親說道：「一個人生在世界上，須有智識和學問，如果你要有智識和學問，便不可不去讀書。」某甲聽了他母親的話，說道：「那麼我也要讀書呢？」他的母親說道：「可愛的孩子！因爲你現在還小，等你到了六歲，便可以去讀書了。」某甲知道他的母親的話，非常的快樂，可以得到智識了。小朋友！你們知道一個人生在世界上，一定要讀書的。

一面鏡子 請大家照照

滬山學校六年 劉關通

一輪金色的太陽，從東方地平線下破黑暗而起，一霎間，已升到天空，光布滿大地。工廠裏的工人，都已早起身到工廠裏去做工；商人都在櫃臺上做買賣；農人都負着耒耜到田間去耕種；……那一間小小的臥室，太陽光從窗外射到一個小學生的臉上，把他從甜蜜的夢中驚醒，道：「一個好夢，被可惡的太陽驚醒了！」他又睡了一下，只嘆了一聲，蚊帳裏太陽照着，使他不能安睡。太陽還是慢慢的自東而西的走着。他的小弟弟跑進他的臥室，到牀前，連喊道：「哥哥！快起來呀！八時多了！你昨天不是叫我早晨起來喊你的嗎？」他聽了這話，連忙從牀上爬起來，洗面後，往書室裏跑去，找出一冊算術來，翻開一看，一些也沒有預備，皺着眉說：「唉！怎麼會一些也沒有預備呢？」弟弟放出小喉嚨喊着：「哥哥！吃早飯！」他匆匆的吃了早飯，背着書包，到學校裏，看見同學們都在溫課，……

好朋友們！那個學生，多麼苦啊！現在我們也要在學校裏，很努力，前進，不要像他一樣，後悔，是很難受的！朋友們，我們一齊努力！

中央大戲院

六馬路跑馬廳附近 電話一三二五五號

(日戲)三點鐘起 (夜戲)八點半起 今天二本

(日戲)四角 五角 八角 (夜戲)五角 六角 九角

明星公司影片 著名社會政治奇情片 頭二集 **新西游記** 二十大本一次映完

新中央大戲院

院址北四川路海甯路口 電話四二二三二號

日戲三點起 五點半起 夜戲九點鐘起 今天六次

(日戲)三角 四角 六角 (夜戲)四角 五角 八角

上海影戲公司出品 一品香社會唯艷巨片 殷明珠主演 **媚眼俠** 並有登台空中飛人

長江影戲院

院址提籃橋平涼路 電話五〇八一〇

(時間)日場二時四時 夜場七時九時

(價目)二角 日夜一律 幼童減半

明星公司出品 神武史俠神奇巨片 二集 ▶火燒紅蓮寺◀ 本月三日起連映三天

下期開映 雪中孤雛 (加演登台) 萬寶全 獨腳戲

(本片已經上海特別市電影檢查委員會檢查許可)

虹口大戲院

乍浦路海甯路 北四川路 電話四一八一

時間 三點五點一刻 七點一刻 九點一刻

今天開映 喬治奧勃玲主演 浪漫艷情巨片 **舞女奇緣** 片中有華文說明

新新屋頂花園

鐘社精神團

(日戲)可憐鄉下人 (夜戲)頭本時髦女子 (日戲)代理丈夫 (夜戲)庸醫殺人

城南通俗影戲院

大東門 小南門 電話南市八百廿號

●日戲二點半起●夜戲七點九點●價目四角二角 幼童減半

今天開映 明星公司出品 偉大第九集 **火燒紅蓮寺**

今日隨票贈送上等念支裝金山牌香烟一包

本片已經上海特別市電影檢查委員會檢查許可

天蟾舞臺 男女合演 四月三號夜戲

價目注意 [illegible]

方玉樓 陳鶴峯 董志揚 劉奎官 王芸芳 (小)月樓 麒麟童 劉漢臣 楊鼐儂 吳繼蘭 金碧玉 李艷芳 李琴芳

新排新劇 ●七本封神榜● 今夜開演

三星舞臺四月三號夜戲

(夜戲價目) [illegible]

小孟七 蔣寶印 景韻琴 (小)君玉 金碧艷 趙如泉 李桂春(小達子) 張如庭 劉虹霓 夏玉崑 賈璧云 郭玉蘭 趙東昇

新編宋史武俠 機關彩景 破天荒好戲

七時登場 頭本水泊梁山 諸君早臨

上海舞台四月三號夜戲

大減價 (價目注意) [illegible]

葛次江 殷春虎 胡玉樓 劉翠霞 劉玉琴 李鑫培 黃玉麟 劉筱衡 陳筱穆 劉永奎 楊四立 尹聲濤 董志臣 韓文奎 周五寶

初次起演 (成湯王弔民伐罪) 七時登場

榮記大舞台 男女合演 四月三號夜戲

價目注意 [illegible]

(于連倜 陳嘉璘 曹毛包 筱月紅 林樹森 王少泉 筱香紅 筱菊紅 高雪樵 金少山 粉菊花 苗勝春 張少泉 孫慶芬)

▶七時半登場 初次起演新排新劇◀

頭本武則天

丹桂第一台四月三號夜戲

韓金奎 王艷秋 筱寶芬 趙君玉 白玉崑 蓉麗娟 蓋玉廷 張桂芬 白玉霜 陳子良

▶三本驚天動地◀

林記更新舞臺四月三號夜戲

價目注意 優等七角 特別五角 頭等三角 二等二角 三等九分

▶全體合演◀

●五六本嘉興八美圖●

今夜開演偉大新劇

七本封神榜

▶天蟾舞臺續排空前偉大香艷新劇◀

▶編導純熟擇吉開演先此公布務希注意◀

八本封神榜

上海搬場公司

首創第一

搬夫四名不取分文

租車每小時四元

第一站大世界西首 電話六一三九三

第二站河南路標煙 話一一八七七

第三站東百老匯路 中六一二九四

搬運傢俱箱籠行李

成績最好

CHINESE OPTICAL COMPANY

精益

OPTOMETRISTS & OPTICIANS

驗眼鏡爲目光計 請戴用精益眼鏡 驗光準確儀器精良 品質高尚價格公平 上海南京路新世界東首 精益眼鏡公司啓

光華眼鏡公司

英租界大馬路 大慶里O

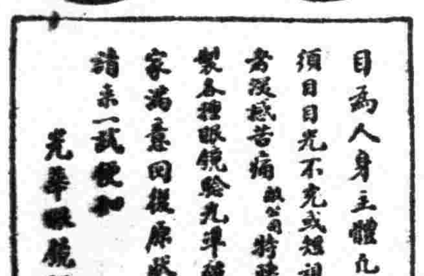

目爲人身主體凡一舉一動無不須目目光不充或短視或散光當常覺眼痛 敝公司特聘光學專家精製各種眼鏡驗光準確保能使眼家滿意同儕病狀請余來函 請來一試便知 光華眼鏡公司謹啓

飛鷹老牌煉乳

用最清潔及滋養最豐富的牛乳來製造行銷中國垂六十餘年固已馳名遐邇有口皆碑此煉乳向裝大小罐兩種現為便利惠顧諸君起見又出一種中罐以應社會需求至品質之佳大罐中罐小罐三種絲毫無別各處均有出售隨意選購認明老牌謹防假冒

先施屋頂花園

▶大京班男女合演日戲◀ 夜戲

劉小泉 白素琴 張艷霞 劉玉春 李人傑 劉榮軒 王蘭芳 應寶蓮 白玉英 劉崐崙 麒麟豹 任長海 劉春泉 黃翠芳 劉玉樵

日戲 夜戲

▶全本虎牢關◀ 五六本觀音得道

先施樂園華社新編神怪俠義 連台名劇

頭集火燒紅蓮寺

▶排練純熟添製佈景手續齊備不日開演先此預告◀

先施樂園中外影戲場

中外影片日夜開演

中國武俠歷史影片 大鬧五台山

美國名著勇武影片 (放馬爭先)

永安天韻樓

大京班四月三號夜戲

郝雲芳 袁奎官 畢小樓 六陣風 陳君鵬

▲樊城▼ ▲長亭▼ ▲泗洲城▼

邱德成 于桂芬 花碧蘭 周蘭芳 (周克斌)

▲▲▲▲ 珠簾寨

畢張譚陳吳趙 小慧紅吉寶君 樓希梅瑞奎茂 謝小棠趙海山

▶新美人計◀ (劉備招親)

永安天韻樓柳社男女合演白話新劇

湯 周 王 胡 王 蔣

桂枝少白天悲美蕊恨生情夢呆兒

(日)大鬧狀元府 (夜)甯波烈女

永安天韻樓影戲

日夜開映國產新片明星公司著名武俠巨片

六集 **火燒紅蓮寺**

本日除開映紅蓮寺外另行加映美國新片以佐游客餘興